

OFICIO. SIMAR Sureste/119/2017

LIC. MARÍA TERESA ARELLANO PADILLA,
ENCARGADA DE LA AUDITORÍA SUPERIOR DEL ESTADO DE JALISCO
PRESENTE:

Por este conducto me permito saludarle, y a su vez hacer entrega en tiempo y forma del Presupuesto para el Ejercicio Fiscal 2018 del Sistema Intermunicipal de Manejo de Residuos Sureste (SIMAR Sureste); en formato impreso y digital, mismo que fue aprobado en sesión ordinaria de Consejo de Administración de fecha 3 de octubre de 2017.

Lo anterior en cumplimiento con lo establecido en la legislación de fiscalización vigente en el Estado de Jalisco.

Sin otro particular por el momento, quedo de Usted, para cualquier aclaración al respecto; muy,

ATENTAMENTE,

DIRECTOR GENERAL
SISTEMA INTERMUNICIPAL DE MANEJO DE RESIDUOS SURESTE



**simar
sureste**

Sistema Intermunicipal de Manejo de Residuos

Lic. J. Galván Meraz
LIC. FRANCISCO JAVIER GALVÁN MERAZ

4844 17 DIC 18 P. 50

OFICINA DE PARTES

AUDITORIA SUPERIOR
DEL ESTADO DE JALISCO

AUDITORIA SUPERIOR DEL ESTADO DE JALISCO
PODER LEGISLATIVO

SE RECIBE DOCUMENTACION ANEXA A
RESERVA DE VERIFICAR SU CONTENIDO

CONSEJO DE ADMINISTRACION
ORGANISMO PÚBLICO DESCENTRALIZADO (OPD)
SISTEMA INTERMUNICIPAL DE MANEJO DE RESIDUOS SURESTE (SIMAR - SURESTE)

SESIÓN III ORDINARIA 2017
Mazamitla, Jalisco; a 03 de OCTUBRE de 2017
ACTA EN PLENO DEL CONSEJO DE ADMINISTRACION

En el municipio de Mazamitla, Jalisco; siendo las 10:30 horas del 03 de octubre de 2017, con fundamento en la cláusula décima sexta del Convenio de Creación del (OPD) Sistema Intermunicipal de Manejo de Residuos de fecha 15 de octubre de 2008, y publicado el 1 de diciembre de 2008 en el periódico Oficial El Estado de Jalisco; los integrantes del Consejo, en sesión ordinaria 2017, reunidos en asamblea y encabezados por los consejeros y por el Presidente del Consejo de Administración, con la finalidad de continuar con los trabajos inherentes a este H. Consejo dan a conocer el siguiente orden del día:

1. Bienvenida.
2. Lista de asistencia.
3. Informe de actividades 2017
4. Toma de protesta del Lic. Cuauhtémoc Sosa Cardenas.
5. Informe de actividades misión técnica en Lourdes, Francia.
6. Avances en obra del relleno sanitario.
7. Presupuesto 2018.
8. Asuntos varios.
9. Clausura.

DESARROLLO DE LA SESIÓN

PRIMERO. - El Secretario Técnico verifica el quórum legal, con la asistencia de 8 (ocho) con mayoría de consejeros que integran el Consejo de Administración 2015 - 2018, existiendo el quórum legal para desahogar la sesión, por lo que se declaró formalmente la instalación de ésta. En tal sentido, secretario técnico sometió a consideración de los integrantes del Consejo de Administración el orden del día propuesto para quedar como sigue, ya petición del C. Arq. Antonio Ramírez Ramos, se dio la lectura al acta de la segunda sesión ordinaria de fecha 22 de mayo 2017. Aprobándose por **UNANIMIDAD** por lo que se procedió a desahogar el orden del día de la sesión.

SEGUNDO. - En el desahogo del punto 3 (tres) del orden del día, el Lic. Francisco Javier Galván Meraz, en calidad de secretario técnico, señala que en cumplimiento con lo establecido por el artículo 13 de los Estatutos del Sistema Intermunicipal de Manejo de

Residuos Sureste SIMAR Sureste, el Arq. Antonio Ramírez Ramos, expone el estado que guarda la administración del periodo comprendido del 1 de octubre del 2016 al 30 de septiembre del 2017. Como toda institución, es obligación y responsabilidad rendir cuentas sobre el quehacer de la administración pública. En este acto, presento ante el Pleno del Consejo de Administración y de la sociedad civil, informe de actividades correspondiente al periodo: 2016-2017, que detalla los aspectos más relevantes de la administración del Organismo Público Descentralizado denominado Sistema Inter municipal de Manejo de Residuos Sureste. Durante el periodo al frente de la Presidencia del Consejo de Administración del Organismo Público Descentralizado SIMAR Sureste, hemos trabajado de la mano con mis compañeros presidentes municipales y la Dirección General en la búsqueda inquebrantable de impulsar la cooperación, entre municipios como una fortaleza institucional para ser más eficientes, no sólo en la prestación del servicio público de limpieza recolección, tratamiento y disposición final de residuos sólidos, sino la posibilidad de intermunicipalizar otros servicios, competencias y atender problemas comunes en la región. Estamos trabajando con decisión para avanzar en la profesionalización y especialización en la gestión intermunicipal, a través de compartir experiencias, mediar la cooperación internacional descentralizada entre el Sistema Intermunicipal de Manejo de Residuos Sureste y la *Communauté d'agglomération Tarbes-Lourdes-Pyrenées-Franca*. El trabajo de intercambio de las experiencias realizado hasta el momento, en temas como: Tratamiento de residuos sólidos, turismo regional, gestión de la intermunicipalidad, finanzas, gobernanza, distribución de competencias y desarrollo urbano, entre otros, temas que son pilares de partida para seguir ejecutando acciones encaminadas a impulsar y fortalecer la cooperación y asociación intermunicipal como una herramienta jurídica administrativa para el desarrollo de los territorios en México. En noviembre del 2016, llevamos a cabo en coordinación con diferentes instituciones nacionales e internacionales, el Primer Foro Internacional de Cooperación Intermunicipal: Experiencias Asociativas de Municipios en la Prestación de Servicios Públicos, celebrado en el Honorable Congreso del estado de Jalisco, donde participaron la Mancomunidad de la *Communauté de communes du Pays de Lourdes* (CCPL) Francia, Sistema Intermunicipal de Manejo de Residuos SIMAR Sureste, Instituto Metropolitano de Planeación de Guadalajara (IMEPLAN), Secretaría de Medio Ambiente y Recursos Naturales (SEMARNAT), Instituto Nacional del Federalismo y Desarrollo Municipal de la Secretaría de Gobernación (Inafed), Secretaría de Medio Ambiente y Desarrollo Territorial del estado de Jalisco (SEMADET), Asociación Tecnológica para la Gestión de Residuos y Medio Ambiente (Átegrus) de España, y el Comité de Asociaciones Intermunicipales del estado de Jalisco (CAIEJ) con el propósito de compartir las experiencias de cooperación intermunicipal como espacio de oportunidad para el desarrollo de los gobiernos locales en la prestación de servicios públicos, fomentando la planeación sostenible de los territorios en bienestar de la sociedad. El informe describe logros, acciones implementadas y el efecto del gasto público del organismo operador durante el periodo comprendido del 1 de octubre del 2016 al 30 de septiembre del 2017, cumpliendo con lo establecido en el Programa Interstatal de Valorización de Residuos Sureste 2013-2020, programas operativos y acuerdos del Consejo de Administración. Estamos conscientes de que enfrentamos grandes retos, que los cambios y necesidades son muy rápidos en el contexto globalizado, y que debemos responder con prontitud a las necesidades de la sociedad con mejores servicios

públicos de forma más eficiente y eficaz. Que los recursos económicos suministrados y que el manejo integral de residuos sólidos es una responsabilidad compartida entre sociedad, productos y gobierno para dar una atención adecuada, todos somos responsables del adecuado manejo, por lo tanto debemos ser parte de la solución con responsabilidad. Este año logramos grandes avances entre los que destaca la ampliación del relleno sanitario regional, con apoyo de la Secretaría de Medio Ambiente y Desarrollo Territorial del estado de Jalisco y los municipios de la Intermunicipalidad. Iniciamos la ampliación del relleno sanitario en una segunda etapa para la adecuada disposición de los residuos generados en las diversas actividades sociales, comerciales y de servicios en la región. Estamos fortaleciendo la Estación Intermunicipal de Transferencia de Residuos Sólidos con la compra de un contenedor metálico de 27 metros cúbicos. Iniciamos el proceso de la certificación de Cumplimiento Ambiental Voluntario que otorga la Secretaría de Medio Ambiente y Desarrollo Territorial del Gobierno del Estado, a instituciones públicas y/o privadas con buenas prácticas ambientales en sus actividades y procesos productivos, y su compromiso en el cumplimiento de la normatividad ambiental para las instalaciones del Relleno Sanitario, estación de transferencia y oficinas administrativas. Recibimos en el marco del XIV Congreso Internacional ICLEI sobre Desarrollo Sustentable y Cambio Climático, en el Senado de la República, el SIMAR Sureste el Premio ICLEI 2016 por el trabajo de cooperación intermunicipal en el manejo integral de residuos sólidos. Señal que nos motiva y compromete a trabajar con responsabilidad en la toma de decisiones. Agradezco a mis compañeros presidentes municipales la oportunidad y confianza depositada en dirigirla, el Consejo de Administración durante el periodo 2016-2017. Agradezco al personal del SIMAR Sureste por su compromiso institucional y al Lic. Francisco Javier Galvan Maraz por su trabajo profesional al frente del organismo operador. Los resultados obtenidos durante el periodo del 01 de octubre del 2016 al 30 de septiembre del 2017 se organizan en cinco apartados, con el propósito de informar clara y oportunamente al pleno del Consejo de Administración y a la sociedad, el estado que guarda la administración y finanzas del organismo público descentralizado, Sistema Intermunicipal de Manejo de Residuos Sureste 1. Comunicación y difusión, 2. Coordinación intergubernamental, 3. Planeación, organización y programación, 4. Manejo integral de residuos sólidos y 5. Administración y finanzas. Enseguida, se describe la información más relevante en cada uno de los apartados del Informe de actividades 2017. **Comunicación y difusión.** Del 6 al 9 de octubre del 2016 atendimos a estudiantes de diversas maestrías, maestras del Instituto Politécnico Nacional para conocer una buena práctica en el quehacer de la gestión pública municipal. Conocieron el modelo organizacional, operativo y financiero intermunicipal en el manejo integral de residuos sólidos, recorriendo las instalaciones de la Intermunicipalidad así como entrevistas con presidentes municipales. El 28 de octubre del 2016 por invitación de la Comisión de Cambio Climático del Senado de la República, el SIMAR participó en el XIV Congreso Internacional de ICLEI sobre Desarrollo Sustentable y Cambio Climático, compartiendo la experiencia de cooperación y asociación intermunicipal para el manejo integral de residuos sólidos como una alternativa para atender mancomunadamente la prestación de servicios públicos o atención de problemas comunes. En el marco del XIV Congreso Internacional de ICLEI sobre Desarrollo Sustentable y Cambio Climático, el SIMAR Sureste recibió en manos del Arq. Antonio Ramírez Ramos, presidente del Consejo de Administración, el Premio ICLEI

2016, por el trabajo de cooperación intermunicipal en el manejo integral de residuos sólidos. El 31 de octubre del 2016 se sostuvo encuentro de trabajo en las oficinas del SIMAR Sureste entre el Arq. Antonio Ramírez Ramos, presidente del Consejo de Administración y la Sra. Josette Bourdeu, alcaldede Lourdes Francia y de la *Communaute de Communes du Pays de Lourdes* (CCPL), para afinar detalles sobre el Foro Internacional de Cooperación Intermunicipal. Experiencias asociativas de municipios en la prestación de servicios públicos. El día 3 de noviembre del 2016 como parte de las actividades establecidas en el acuerdo de cooperación descentralizada entre ambas instituciones con el propósito de compartir las experiencias de cooperación intermunicipal como espacio de oportunidad para el desarrollo de los gobiernos locales en la prestación de servicios públicos, fomentando la planeación sostenible de los territorios en bienestar de la sociedad. El día 3 de noviembre del 2016 se llevó a cabo el Foro Internacional de Cooperación Intermunicipal. Experiencias asociativas de municipios en la prestación de servicios públicos con la participación de diversas experiencias como: la mancomunidad de la *Communaute de Communes du Pays de Lourdes* (CCPL), Francia; Sistema Intermunicipal de Manejo de Residuos (SIMAR Sureste), el Instituto Metropolitano de Planeación de Guadalajara (IMERPLAN), la Secretaría de Medio Ambiente y Recursos Naturales (SEMARNAT), el Instituto Nacional del Federalismo y Desarrollo Municipal de la Secretaría de Gobernación (Inafed), la Secretaría de Medio Ambiente y Desarrollo Territorial (SEMADET), la Asociación Técnica para la Gestión de Residuos y Medio Ambiente (ATEGRU), el Comité de Asociaciones Intermunicipales del Estado de Jalisco (CAIEI) y la participación de expertos como Rafael Apráiz de la Asociación Ategrus-España, y Mario Sergio Graf, Montero, experto mexicano en intermunicipalidad. El día 6 de diciembre del 2017, recibimos a estudiantes y profesores de la carrera de ingeniería ambiental y arquitectura del Instituto Tecnológico de Tala, Jalisco, interesados en conocer el funcionamiento, organización y operación de infraestructura intermunicipal de manejo de residuos sólidos, así como aprender sobre el diseño de instalaciones ambiente y su integración en los procesos urbanos. El día 10 de diciembre del 2016 se atendió la visita de estudiantes del diplomado de Gestión de Residuos Sólidos de la Universidad de Guadalajara y el Colegio de Biólogos, interesado en el modelo de gestión intermunicipal de residuos sólidos. Se impartió charla por el Lic. Francisco Galvan, director general y reconocido por las diversas instalaciones de manejo de residuos de la Intermunicipalidad. En esta visita se entregó un reconocimiento al SIMAR Sureste por el Colegio de Biólogos del Estado de Jalisco. A. C. por el buen quehacer en la gestión coordinada de residuos sólidos en el estado. El 19 de enero del 2017 compartimos la experiencia intermunicipal en manejo integral de residuos sólidos, SIMAR Sureste con funcionarios de las direcciones de participación social e innovación gubernamental del municipio de Tlajomilco de Zúñiga, así como con el Arq. Luis Manuel Ochoa Tapia, consejero propietario del Consejo Ciudadano Metropolitano de Guadalajara. En esta visita al SIMAR Sureste, compartimos puntos de vista sobre la participación social en la separación y clasificación de residuos sólidos y los retos de la coordinación intermunicipal-metropolitana en política de gestión integral de residuos sólidos y medio ambiente. El 4 de febrero del 2017 recibimos la visita de los alumnos de la maestría en Proyectos y Edificaciones Sustentables y Ciudad del IESO, quienes recorrieron las diversas instalaciones de manejo integral de residuos y escucharon una charla impartida por el personal del SIMAR Sureste. El día 9 de marzo del 2017 se atendió la visita de

estudiantes de la escuela secundaria Juan Escutia del municipio de Mazamitla con un recorrido por el relleno sanitario intermunicipal, explicando su funcionamiento y los impactos al ambiente por la gran generación de residuos sólidos en los municipios de la región. El día 13 de marzo del 2017 atendimos la visita de estudiantes de la carrera de Ciencias Políticas y Administración Pública de la Universidad América Latina interesados en conocer el funcionamiento, administración y organización de la intermunicipalidad como ejemplo de continuidad. El día 21 de marzo del 2017 compartimos la experiencia intermunicipal en manejo integral de residuos sólidos con estudiantes y profesores de la carrera de Ingeniería Ambiental del Instituto Tecnológico de Ciudad Guzman, interesados en conocer sobre el buen quehacer público en la gestión integral de residuos sólidos. El día 4 de abril del 2017 compartimos la experiencia intermunicipal en manejo integral de residuos sólidos a un nuevo grupo de estudiantes y profesores de la carrera de Ingeniería Ambiental del Instituto Tecnológico de Ciudad Guzman, siempre interesados en conocer sobre el buen quehacer público en la gestión integral de residuos sólidos. Los días 22 y 23 de mayo del 2017 se atendió la visita del presidente del municipio de Apaseo el Alto del estado de Guanajuato y su equipo de trabajo para conocer la operación de la infraestructura intermunicipal y el funcionamiento del organismo operador descentralizado. Información de utilidad para el proyecto de Intermunicipalidad en el área metropolitana de Celaya, Guanajuato. El día 23 de mayo del 2017 se atendió con gusto a estudiantes y profesores del Tecnológico de Celaya, Guanajuato. Recibieron charla por parte del personal del SIMAR Sureste sobre la operación y administración del organismo operador intermunicipal de manejo de residuos sólidos. El día 6 de junio del 2017 atendimos la visita de profesores y alumnos del Centro de Bachillerato Tecnológico Agropecuario número 39 del municipio de Marcos Castellanos, para conocer sobre el manejo integral de residuos sólidos y la operación del relleno sanitario intermunicipal. El día 12 de junio del 2017 por invitación del Consejo Ciudadano Metropolitano de Guadalajara se presentó en el marco del primer Encuentro de Consejos Ciudadanos la experiencia de cooperación y asociación intermunicipal en manejo integral de residuos sólidos SIMAR Sureste. Evento realizado en el municipio de Tlaquepaque, Jalisco. El día 16 de junio del 2017 se atendió a funcionarios del municipio de Ixtlahuacán, del estado de Colima, interesados en conocer la operación del relleno sanitario intermunicipal. **Coordinación intergubernamental.** El 8 de septiembre del 2016 se atendió la cordial invitación del Lic Francisco Javier Hernández Sandoval, presidente de la Asamblea de Organismos Estatales de Desarrollo Municipal región Centro y director general de Desarrollo Municipal del estado de Jalisco, y de la Secretaría General de Gobierno del estado de Colima, para compartir la experiencia asociativa intermunicipal para el manejo integral de residuos sólidos a funcionarios municipales y representantes del estado. El evento tuvo lugar en el Palacio de Gobierno del estado de Colima. El 8 de septiembre del 2016 atendimos a visita de funcionarios de diversas áreas de los municipios de Apaseo y Villagran del estado de Guanajuato, para conocer el esquema asociativo intermunicipal para el manejo integral de residuos del SIMAR Sureste. Se dio una charla sobre el modelo intermunicipal y un recorrido por la estación de transferencia intermunicipal de residuos, centro de acopio de Mazamitla y relleno sanitario regional. El 28 de septiembre del 2016 se llevó a cabo sesión de Consejo de Administración con todos los presidentes de la intermunicipalidad para informar sobre el objetivo y avances del Foro Internacional de Cooperación Intermunicipal.

Experiencias asociativas de municipios en la prestación de servicios públicos, a celebrarse el día 3 de noviembre del 2016, en el Palacio Legislativo del Congreso del Estado de Jalisco. Evento programado como parte de las acciones establecidas en el acuerdo de cooperación descentralizado entre SIMAR Sureste y la *Communauté de Communes du Pays de Loudes* (CCPL). El objetivo planteado por ambas instituciones es el de compartir experiencias sobre cooperación intermunicipal como espacio de oportunidad para el desarrollo de los gobiernos locales en la prestación de servicios públicos, fomentando la planeación sostenible de los territorios en bienestar de la sociedad. El 5 de octubre del 2016 se atendió con mucho interés a todos los regidores del H. Ayuntamiento de Mazamitla, interesados en conocer el modelo de operación y administración de SIMAR Sureste. Conversamos sobre los logros y los retos que debemos enfrentar para avanzar a nivel municipal y regional. Aclaramos dudas sobre la operación, costos y gastos del organismo. Se explicó que el SIMAR Sureste es un organismo público y no una empresa privada como creían. La institución brinda servicios a diez municipios y, que los recursos se sustentan en un presupuesto anual basado en un subsidio calculado con base en toneladas generadas y servicios requeridos por municipio, y que el órgano superior es el Consejo de Administración. Los regidores mostraron su beneplácito por los logros obtenidos y manifestaron su apoyo a la institución. El 9 de noviembre del 2016 se atendió a la delegación de funcionarios y ciudadanos del municipio de Atotonilco Jalisco, así como al Mtro. Gabriel Vazquez, director general de la Asociación Intermunicipal de Medio Ambiente del Lago de Chapala (APROMADES), y su equipo técnico para conocer el esquema de operación del relleno sanitario intermunicipal. Además las preocupaciones de la población de Atotonilco por la construcción del relleno sanitario municipal. Con la charla impartida por el Lic. Francisco Galván Meraz, director general, se atendieron dudas operativas, técnicas y financieras solicitadas por los asistentes. El día 3 de noviembre del 2017 se atendió con gusto a miembros del Consejo Ciudadano Metropolitano y personal del Instituto Metropolitano de Planeación del Área Metropolitana de Guadalajara (IMEPLAN) para conocer el modelo de coordinación y asociación intermunicipal para el manejo integral de residuos sólidos. Los integrantes de la comisión visitaron las instalaciones de la estación de transferencia intermunicipal, el relleno sanitario regional, el centro de acopio de Mazamitla y sostuvimos una charla sobre los avances y retos que enfrenta el esquema de coordinación intermunicipal a nivel local. El 16 de enero del 2017 se llevó a cabo sesión de Consejo de Administración en la que se logró un acuerdo para la construcción de una hectárea de celda de confinamiento que garantiza la adecuada disposición de residuos urbanos por los próximos tres años. Infraestructura que será financiada por los municipios de la Intermunicipalidad y la Secretaría de Medio Ambiente y Desarrollo Territorial (SEMADET). También se autorizó la actualización del diagnóstico básico de residuos sólidos, la revisión del Programa Intermunicipal de Prevención y Gestión Integral de Residuos para establecer acciones que permitan afrontar los retos presentes y futuros con miras de fortalecer las capacidades de gestión de la Intermunicipalidad. El día 24 de enero del 2017 se participó en la ciudad de Guanajuato en la instalación de mesa técnica del Grupo México-Francia, promovida por la Conferencia Nacional de Gobernadores, la Secretaría de Relaciones Exteriores de México y la Embajada de Francia en México. En dicho evento compartimos ante representantes de gobiernos de otros estados de la República la experiencia de cooperación descentralizada entre SIMAR Sureste y la *Communauté de*

Communes du Pays de Lourdes, Francia (CCPL) en temas de gobernanza intermunicipal gestión y tratamiento de residuos y turismo. El día 24 de enero del 2017 el Abg. Antonio Ramirez Ramos participo por invitación del Instituto Nacional del Federalismo y Desarrollo Municipal de la Secretaría de Gobernación en el evento Municipio, Libertad y Autonomía 100 años del debate del artículo 115 en la Constitución de 1917. El puen quien acer en la gestión municipal llevada a cabo por los municipios de la SIMAR Sureste en materia de cooperación y asociación intermunicipal es: reflexo y ejemplo claro del ejercicio de libertad y autonomía de los gobiernos municipales. El día 7 de febrero del 2017 el marzo de la 9ª edición de la Expo Orquidea en el municipio de Marcos Castellanos, el Lic. Rogando Chavez presidente municipal del Marcos Castellanos, compartio con el Gobernador de Michoacán, el C. Silvano Aureoles Coñejo, las acciones implementadas de forma coordinada y asociadas en manejo integral de residuos sólidos con municipios de Jalisco mediante la Intermunicipalidad SIMAR Sureste. El día 14 de febrero del 2017 se participo en el Comité de Asociaciones Intermunicipales del Estado de Jalisco (CAIEJ) en la cual se propuso por tercera ocasión la iniciativa de homologar criterios a nivel estatal la iconografía para la identificación de residuos sólidos, así como el diseño de políticas públicas claras en materia de residuos sólidos a nivel para una mejor ejecución y resultados. Inicialmente sin resultados. El 21 de febrero del 2017 se llevo a cabo la sesión de Consejo de Administración donde los consejeros acordaron el seguimiento del acuerdo de cooperación descentralizado *Communauté d'agglomération de Tarbes-Lourdes-Pyrénées* (CALEP) para 2018. Previo a la visita del 1 de abril de 2017 por la delegación de SIMAR Sureste a Lourdes, Francia. Del día 26 de marzo al 4 de abril del 2017 se llevo a cabo la gira internacional de trabajo entre alcaldes de la *Communauté d'agglomération de Tarbes-Lourdes-Pyrénées* (CALEP) y del Sistema Intermunicipal de Manejo de Residuos en la ciudad de Tarbes, en Francia, como parte de los trabajos de acuerdo de cooperación descentralizada en el intercambio de experiencia en distribución de competencias intermunicipales y gestión del territorio. Al encuentro lo sustuvieron el Sr. Gérard Tréménge, presidente de la CALEP, la Sra. Joseette Bourdeu, alcaldesa de Lourdes; el Sr. Antonio Ramirez Ramos, presidente de Mazamitla, el Sr. Rolando González, presidente de Marcos Castellanos, y Guadalupe Sosa, presidente de Tuxtepec, en las instalaciones de la Mancomunidad. Durante la gira se visito el relleno sanitario de *Bénac* que recibe residuos especiales. En la visita se explico a la delegación sobre las obras de ampliación, las normas técnicas y las acciones de control de la contaminación, así como el esquema de operación de la planta de generación de energía por aprovechamiento de biogás. También se visito el centro de acopio mancomunado para la recepción de residuos voluminosos, peligrosos, escombros, jardinería, domésticos, etcétera. Este lugar que atiende a la población, 23, 438, provenientes de las mancomunidades de *Communauté de Communes du Pays de Lourdes, Communauté de Communes de Montaubert y Communauté de Communes de Batsburgüère*. Se explico la remodelación y los tipos de residuos que son recibidos, los volúmenes aceptables, su costo y el procedimiento para su desalajo de tratamiento. Los presidentes municipales pudieron conocer la operación, administración y proyecto de inversión de la planta de selección de residuos valorizables administrada por el *Syndicat Mixte de Traitement des Déchets (SIMTD)* y que recibe los residuos de diversas mancomunidades para generar las economías de escala.

En temas de planeación y organización del turismo regional, se sostuvo reunión con la responsable del *Syndicat Mixte de Pays de Lourdes et des Vallées des Gaves* (PLVG) y el director general de turismo del municipio de Lourdes, donde comunicaron los mecanismos de organización de eventos y ampliación de servicios compartidos para atraer por más tiempo turismo en diferentes zonas, por medio de la difusión y diversificación de oferta turística. El día 7 de abril del 2017 colaboramos en coordinación con el Ayuntamiento de la Manzanilla de la Paz y la preparatoria de la Universidad de Guadalajara en la limpieza de la carretera y espacios públicos, previo al inicio de periodo de semana santa y pascua. Acción encamada a dar una buena imagen al turismo y concientizar sobre la importancia de la limpieza del municipio. El día 27 de abril del 2017 como parte de las acciones de colaboración e intercambio de experiencias entre Sistemas Intermunicipales de Manejo de residuos conocidos como Simars del estado de Jalisco, recibimos al presidente municipal y regidores del municipio de Amacueca y Zacoalco de Torres para conocer la operación del SIMAR Sureste. Municipios que forman parte del Simar Lagunas con sede en el municipio de Zapotlán el Grande. El 10 de mayo del 2017 se suscribió el memorando de entendimiento entre el Sistema Intermunicipal de Manejo de Residuos Sureste y el Consorcio de Investigación y Diálogo sobre Gobiernos Locales (CIDIGLO), iniciativa interinstitucional de Centros de Investigación CONACYT para establecer las bases y líneas conjuntas de cooperación conjuntas para articular saberes en la solución de problemas institucionales locales y regionales, talleres y diplomados para la actualización y formación de funcionarios, agentes sociales y económicos regionales, y diseñar y aplicar investigación en estudios municipales para la gobernanza local. En este acuerdo se formalizó la realización de los cursos taller en: (1) formación y actualización en finanzas municipales y desarrollo económico; (2) gobernanza y gestión de la participación ciudadana y (3) desarrollo urbano sustentable para los municipios que conforman la intermunicipalidad. La realización de los talleres forma parte del proyecto de análisis de ampliación de competencias en la intermunicipalidad que se trabaja con la *Communauté d'agglomération de Tarbes Lourdes Pyrénées* (CA-TLP), Francia. El día 22 de mayo del 2017 se llevó a cabo la sesión del Consejo de Administración para tomar acuerdos del rumbo de la Intermunicipalidad entre los que destacaron: aprobación de contratación del proyecto ampliación del relleno sanitario. Se atendió la preocupación e interés institucional del Lic. Francisco Galván Meraz, director general, por contar con la supervisión especializada de obra para la ampliación del relleno sanitario, entre otros temas. En el mes de mayo del 2017 se atendieron las peticiones de los municipios de la intermunicipalidad y la unidad regional del INEGI para el llenado de los cuestionarios del Censo Nacional de Gobiernos Municipales y delegacionales 2017 en el módulo 6, Residuos Sólidos Urbanos. El día 14 de junio del 2017 realizamos en coordinación con el municipio de Marcos Castellanos y SIMAR Sureste, mantenimiento a la brecha de acceso al relleno sanitario previo al temporal de lluvias para una buena circulación de unidades de recolección de residuos. **Planeación, organización y programación** El 21 de septiembre del 2016 Antonio Ramírez Ramos, presidente del Consejo de Administración, el C. Sergio Chávez, director de Servicios Generales del municipio de Mazamitla y el Lic. Francisco Javier Galván Meraz, director general de SIMAR Sureste, entregaron uniformes al personal de limpieza del municipio para una mejor imagen y seguridad del personal operativo. El día 27 de septiembre del 2016 se entregaron uniformes al personal de limpia

del municipio de Valle de Juárez para una mejor imagen y seguridad del personal operativo. El 4 de octubre del 2016 se llevó a cabo reunión de trabajo entre el personal operativo de la Intermunicipalidad para dar un reconocimiento al esfuerzo, dedicación y compromiso mostrado por el personal que logró el premio Internacional de la Escuela de Platino 2016, así como la entrega de uniformes y equipo de seguridad. El día 8 de febrero de 2017 se ejecuta un vuelo con equipo dron para realizar una serie de tomas aéreas que muestran claramente la superficie y saturación actual de la celda del relleno sanitario. Información fundamental para notificar al Consejo de Administración sobre la urgente necesidad de invertir en la construcción de una segunda celda de disposición final de residuos sólidos en el relleno sanitario regional. Recordando que el relleno sanitario regional cuenta con certificación de cumplimiento ambiental emitida por la Secretaría de Medio Ambiente y Desarrollo Territorial del Estado de Jalisco, y la importancia de conservar su registro y evitar un problema de espacio para recibir los residuos sólidos generados por la actividades productivas, sociales y cotidianas de la sociedad en los municipios de Mazamitla, Orizaba, Valle de Juárez, la Manzanilla de Paz, Tuxtepec, Ixtapán el Alto, Concepción de Buenos Aires, Teocuitlán de Corona del estado de Jalisco, y el municipio de Marcos Castellanos del estado de Michoacán. Los días 9 y 10 de febrero del 2017 se impartió el taller de primeros auxilios a todo el personal del organismo operador con el propósito de estar preparados para atender alguna emergencia en cualquiera de las instalaciones de manejo integral de residuos sólidos de la intermunicipalidad. El 27 de febrero del 2017 se autorizó por la Agencia Mexicana de Cooperación Internacional para el Desarrollo y la Embajada de Francia en México la ampliación del acuerdo de cooperación descentralizado con *Communaute de Communes du Pays de Lourdes* (CCPL), que a partir del 1 de enero de 2017 se integro a la *Communaute d'agglomération de Tarbes-Lourdes-Pyrénées* (CAITP) para el ejercicio 2018. Del 18 de mayo al 8 de junio del 2017 se impartió el curso taller de formación y actualización en finanzas municipales y desarrollo económico para municipios integrados a la Intermunicipalidad. El taller se realizó en coordinación con el Consorcio de Investigación y Diálogo sobre Gobiernos Locales (CIDIGLO), iniciativa interinstitucional de Centros de Investigación CONACT y la Dirección General del SIMAR Sureste con el objetivo de dar a conocer estrategias eficaces para fortalecer las capacidades de financiamiento, identificando los retos de la situación actual local a través de una visión integral de las finanzas municipales. Entre los profesores que impartieron el taller estuvieron la Dra. Adriana P. Carerra, presidenta de la Red de Investigadores de Gobiernos Locales Mexicanos (RIGLOM), el Dr. Gabriel Párron Cid, investigador del Centro Investigación y Docencia Académica (CIDE), el Dr. Antonio Sánchez Bernal, investigador de la Universidad de Guadaluajara y el Dr. Carlos Moreno Jaime, académico especialista del Instituto Tecnológico de Estudios Superiores de Occidente (ITESO). Se autorizó por el Consejo de Administración la actualización del diagnóstico básico y la revisión de los instrumentos de planeación para establecer nuevas líneas de acción para afrontar los retos que mejoran la gestión de los residuos en la intermunicipalidad. Desde el mes de marzo del 2017 se inició con los trabajos de adecuación de la página web <www.simar.sureste.org> para dar cumplimiento con lo establecido por la Ley de Transparencia y Acceso a la Información Pública del Estado de Jalisco y el Plan de la Plataforma Nacional de Transparencia a través del sistema SPOI. En el mes de marzo del 2017 se elaboraron los manuales y protocolos para dar cumplimiento con lo establecido en

la Ley de Transparencia y Acceso a la Información Pública del Estado de Jalisco y la Plataforma Nacional de Transparencia a través del sistema SIPOT. Desde el mes de mayo del 2017 se realizaron trabajos de mantenimiento de las instalaciones del Centro Inter municipal de Formación Cívico Ambiental, con el reforzamiento por hundimiento debido a humedad en dos secciones oficinas y almacén. Se colocaron 640 metros de empedrado y plancheta para reducir las afectaciones por la humedad y mejorar la imagen y rodamiento. Se está trabajando en la construcción de dos banquetas y jardinería. El 22 de junio del 2017 se impartió el curso de uso y gestión de extintores para personal de la Inter municipalidad, con el objetivo de contar con capacidades para atender y detectar de forma temprana incendios en infraestructuras inter municipales. En mayo del 2017 se actualizó la cartografía de las infraestructuras de manejo de residuos sólidos de la inter municipalidad, con el propósito de identificar claramente la ubicación de instalaciones regionales de la SIMAR Sureste. En agosto del 2017 se dio inicio con el proceso de recertificación de cumplimiento ambiental voluntario ante la Secretaría de Medio Ambiente y Desarrollo Territorial del Estado de Jalisco con el propósito de continuar con la adecuada operación y gestión de las infraestructuras de manejo integral de residuos como son la Estación Inter municipal de Transferencia de Residuos, el relleno sanitario regional y las oficinas administrativas. Se reforma que se obtuvo la resolución por el Juzgado mercantil sobre la demanda interpuesta por el SIMAR Sureste ante la empresa Rofe de Occidente S. A. de C. V. por el incumplimiento en el contrato de arrendamiento de planta de selección de residuos. Se logró recuperar la posesión y está en proceso de embargo de una prensa hidráulica de la empresa El día 1 de agosto del 2017 se suscribe el memorándum de entendimiento con el Instituto del Biogas del Ministerio de Agricultura del Gobierno de China para colaborar en el desarrollo de estrategias de aprovechamiento de biogás, construcción e instalación de biodigestores y capacitación de recursos humanos. **Manejo integral de residuos sólidos.** De acuerdo con información del Sistema de Información para la Planeación Inter municipal en la Gestión Integral de Residuos Sólidos (SIPIGIR), la generación de residuos sólidos para los diez municipios que conforman el organismo operador SIMAR Sureste se estima en **75.01 ton/rsu/día.** Recibiendo para transferencia y disposición final conformidad con la normatividad ambiental vigente aproximadamente **27,378.32 ton/rsu/año.** De los cuales **26,778.56** se depositaron en el relleno sanitario inter municipal, representando **97.81%** y **599.76 ton/rsu/año** en el vertedero controlado en el municipio de Santa María del Oro del estado de Jalisco que representa **2.19%** del total de los residuos generados en los municipios de la inter municipalidad. La generación promedio estimada per capita para el año 2016 es de 0.778 kg/rsu/día/hab, incluidos los residuos generados por el turismo. En el cuadro siguiente se aprecia el resumen del manejo de los residuos durante el año 2016. El 30 de noviembre del 2016 se llevó a cabo en coordinación con la dirección de ecología del municipio de Tlaxapán el Alto SIMAR Sureste llanteras y talleres mecánicos el proyecto de desajolgo de neumáticos usados en vías públicas. Logrando recolectar, transportar y enviar para uso como combustible alternativo a los hornos de cemento de cerca de 640 neumáticos, mejorando la imagen en calles y reduciendo el riesgo de proliferación de mosquitos, transmisores de enfermedades. Para reforzar la operación y administración de la inter municipalidad se adquirió una unidad *pick up* marca Mitsubishi con una inversión de \$3,10,000 pesos. El día 3 de febrero del 2017 realizamos reunión de trabajo con el Arq. Antonio Ramírez presidente

del Simar Sureste, y personal del gobierno municipal de Mazamitla para tratar temas de mejora en la limpieza del pueblo. Además de entrega de unidad para el apoyo en la recolección de residuos sólidos que se ha incrementado en los últimos dos años. La Estación Intermunicipal de Transferencia de Residuos Sólidos recibe todos los días residuos recolectados por los municipios de Tuxtepec, La Manzanilla de la Paz, Teocuitlan de Corona, Concepción de Buenos Aires y algunas delegaciones del municipio de Tizapan el Alto. En promedio reciben cerca de **21.15** toneladas de residuos sólidos diarios, esto representa un **28.19%** del total de los residuos generados a nivel de la intermunicipalidad trasladados al relleno sanitario regional para su manejo adecuado y confinamiento. El 24 de marzo del 2017 se suscribe el Convenio de Coordinación entre la Secretaría de Medio Ambiente y Desarrollo Territorial del Gobierno del Estado de Jalisco y el Sistema Intermunicipal de Manejo de Residuos Sureste para establecer las bases y lineamientos para la transferencia, aplicación, seguimiento, control, rendición de cuentas y transparencia del recurso de \$4,000,000.00 (Cuatro millones de pesos 00/100 m.n.) para el desarrollo del proyecto de Ampliación del Relleno Sanitario Intermunicipal del SIMAR Sureste con una inversión total compartida de 5.3 millones de pesos. En el mes de marzo del 2017 el consejo de administración autorizó la actualización del proyecto ejecutivo Ampliación del Relleno Sanitario Intermunicipal del SIMAR Sureste para dar cumplimiento con los requerimientos técnicos y financieros para su correcta ejecución. El adecuado almacenamiento, transporte y tratamiento de neumáticos usados. Desalojamos la cantidad de 1,086 neumáticos usados del centro de acopio regional en Concepción de Buenos Aires. Estos neumáticos fueron enviados para uso como combustible alternativo en hornos de cemento. Con esta acción estamos eliminado el pasivo ambiental generado por los municipios de la intermunicipalidad para evitar incendios y proliferación de mosquitos. Al momento contamos con 5,900 neumáticos usados listos para enviar a tratamiento o para su reutilización en el relleno sanitario intermunicipal. Los días del 2 al 25 de julio del 2017 la C. Monserrat Roto Morales coordinadora de Ingeniería Ambiental participo en el Seminario internacional denominado *2017 Seminar on the Utilization of Biomass Energies for Developing Countries* que se llevo a cabo en la ciudad de Chengdu, China. Proyecto impulsado en coordinación con la Agencia Mexicana de Cooperación Internacional para Desarrollo (AMEXCID) de la Secretaría de Relaciones Exteriores y el Instituto del Biogas del Ministerio de Agricultura con patrocinio del Ministerio de Comercio de China. Capacitación como parte de la formación de capital humano local para la gestión integral de residuos sólidos en la región Sureste de Jalisco. En abril del 2017 se instaló el cableado para dotar de luz al centro de acopio de residuos valorizables en el municipio de Mazamitla. Asimismo, se dio mantenimiento por esta ubicado en una zona de riesgo. En este lugar se ubico uno de los antiguos basureros municipales. El pasado mes de junio del 2017, entre los días 7 y 9 se llevo a cabo el nuevo estudio de caracterización con base en los ingresos de residuos sólidos al relleno sanitario intermunicipal del año 2016. Las muestras fueron tomadas proporcionalmente para representar a los municipios menores a 10,000 habitantes y municipios mayores a 10,000 habitantes de acuerdo con la metodología del estudio de 2012 y la Norma Mexicana NMX-AA-15-1985. Los resultados arrojan diferencias mas significativas entre los datos de 2012 y 2016 en las categorías de orgánicos y valorizables, con aumento del 7.44% y disminución del 9.87% respectivamente. Para el año 2016 el estudio muestra que la composición de los

residuos dispuestos en el relleno sanitario es de 61.44% orgánicos (residuos de alimentos y de jardín) mayoritariamente, seguido por 1.8% valorizables (vidrio, plástico, PET, papel, cartón y metal), 8% sanitarios, 3% tela y 10% otros (tierra, mineras). A diferencia del estudio de 2012 con 54%, 24.44%, 12.27%, 3.1% y 3.19% respectivamente, los cambios en la composición de los residuos pueden atribuirse principalmente a las dinámicas de población, no previstas (flujos migratorio y afluencia turística). Esto es solo un resumen para determinar las acciones para el almacenamiento, recolección y tratamiento de residuos orgánicos así como para la puesta en marcha nuevamente de la planta de selección de residuos que fue liberada después de una disputa legal. En el mes de Julio del 2017 se adquirió un contenedor metálico de 27 metros cúbicos para fortalecer las capacidades de almacenamiento y transporte de los residuos sólidos depositados por los municipios de Concepción, La Manzanilla de la Paz, Tuxteuca y Teocuitatán en la Estación Inter municipal de Transferencia de Residuos, ubicada en el cruceo carretera Mazamilla-Concepción de Buenos Aires. Así como el mantenimiento de laminado, pintura y arreglo de puertas de contenedores para una mejor imagen y funcionamiento de las instalaciones. Durante el año se actualizó la cartografía de ubicación de infraestructura de manejo integral de residuos sólidos y equipamiento para alimentar el Sistema de Información para la Planeación Inter municipal en la Gestión Integral de Residuos Sólidos (SIPGIR-SURESTE), disponible en el portal <www.simsureste.org>. Se apoyó a los municipios para cumplir con el parámetro 64 del programa Agenda desde lo Local en materia de gestión de residuos sólidos así como en el llenado del cuestionario institucional que solicitó la SEMADET para el proceso de elaboración del diagnóstico básico y Programa Estatal de Gestión Integral de Residuos Sólidos. En el mes de agosto del 2017 arrancaron los trabajos para lograr la reactivación del Programa Cumplimiento Ambiental Voluntario (PCAV), obtenida en 2015 que otorga la Secretaría de Medio Ambiente y Desarrollo Territorial del Gobierno del Estado a aquellas buenas prácticas en el cumplimiento de la legislación ambiental. Se está trabajando para obtener nuevamente el certificado del relleno sanitario, estación de transferencia y oficinas administrativas de la intermunicipalidad. A lo largo tres años el comportamiento en la operación del Centro de acopio de residuos valorizables es muy interesante. Hasta la primera mitad del 2017 el total de acopios es de 57 toneladas, esperando que en el semestre restante el total de residuos acopiados para este año se mantenga dentro del parámetro de 85 a 90 toneladas. Históricamente el PET y el cartón se mantienen como los materiales con mayor posibilidad de comercialización, mientras que el vidrio mantiene el comportamiento a la inversa. Este centro es administrado por dos amas de casa que formaron parte de la antigua cooperativa de pepenadores CIVAR y un estudiante. Con esta actividad generan su autoempleo y los ingresos por la venta de los residuos valorizables cubren los gastos y su salario. El SIMAR Sureste se encarga de mantener en perfectas condiciones de operación las instalaciones que en algún momento fue el tiradero de basura del municipio y que se encuentra en una zona de riesgo, ya que se trata de una barranca rellanada y con urbanización en sus linderos. **Administración y Finanzas** Para la primera mitad del año 2017 las finanzas del organismo se muestran sanas obteniendo utilidad en el rubro de operación. A continuación se muestran el Estado de Resultados y el Balance General de organismo denominado Sistema Inter municipal de Manejo de Residuos Sureste del D1 de enero de 2017 al 31 de julio de 2017.

Una vez discutido el punto. Y no habiendo observaciones, es aprobado por Unanimidad. Por lo que se aprueban el Informe de actividades 2017. Así como los gastos y conceptos erogados durante el periodo del 23 de mayo al 30 de octubre de 2017. Jmismos que forman parte adjunta del presente documento.

TERCERO. En el desahogo del punto 4 (cuatro) del orden del día al Lic. Francisco Javier Galván Meraz, en su calidad de secretario técnico, señala que de acuerdo con lo establecido en los Estatutos del organismo, y en seguimiento al punto de acuerdo número cuatro de la Quinta Sesión Ordinaria de fecha 24 de septiembre de 2015, la presidencia del Consejo de Administración del SIMAR, Sureste, será presidida por el Lic. Cuauhtémoc Cosá Cárdenas presidente municipal de Tuxtléca para el periodo 1 de octubre de 2017 al 30 de septiembre de 2018. Se concede el uso de la voz a los consejeros por si alguno desea expresarse al respecto. No habiendo observaciones ni comentarios, se ratifica por Unanimidad al Lic. Cuauhtémoc Cosá Cárdenas como Presidente del Consejo de Administración para el periodo 1 de octubre de 2017 al 30 de septiembre de 2018. En uso de la voz el Lic. Cuauhtémoc Sosa Cárdenas acepta el cargo, y se compromete en cumplir y hacer cumplir lo establecido en los estatutos y acuerdos que dicte el Pleno del Consejo así como hacer su mejor esfuerzo para consolidar y mejorar la calidad en las obligaciones del organismo operador de residuos intermunicipal para que siga siendo ejemplo de eficiencia y nación al en materia de residuos sólidos. De igual manera, solicita de antemano el cumplimiento de todos los alcances para cumplir las obligaciones y compromisos financieros, técnicos y sociales con el Organismo Operador, pidiendo ratificar el acuerdo de no dejar deuda alguna por concepto de servicios de manejo de residuos o aportaciones antes de concluir el periodo de gobierno en las administraciones que forman parte de la institución. En este sentido, se comprometen todos los presentes, y piden que el municipio que adeude de los peajes de servicios, se le suspenda el servicio. Una vez discutido el punto. Y no habiendo observaciones, es aprobado por Unanimidad.

CUARTO. En el desahogo del punto 5 (cinco) del orden del día el secretario técnico informa al pleno del Consejo, el resultado de la visita técnica a la *Communauté d'agglomération Tarbes Lourdes Pyrénées*, que se llevo a cabo los días del 10 al 25 de septiembre del año en curso. La delegación de SIMAR Sureste estuvo integrada por **Guillermo SANCHEZ**, Coordinador administrativo y **Francisco GALVAN**, Director general responsable del seguimiento del acuerdo de cooperación descentralizada. En dicha visita sostuvieron reuniones de trabajo con directivos del *Syndicat Mixte d'agglomération de Tarbes* (Symat), institución que brinda los servicios de recolección mancomunada de residuos sólidos en casas y negocios a la mancomunidad CILP. El SIMAR de acuerdo con la reforma territorial en Francia, tiene la competencia de la recolección especializada de los residuos sólidos dentro del territorio de la *Communauté d'agglomération Tarbes Lourdes Pyrénées* (CATLP) y otros municipios. El cobro por servicios de recolección y tratamiento de residuos le corresponde a la mancomunidad, que transfiere los recursos al Symat. Se realizó



sesión de trabajo para determinar el contenido del libro descriptivo sobre la cooperación descentralizada entre ambas instituciones, que forma parte de las acciones de intercambio autorizadas para el año 2018. Las reuniones fueron con Marc GARROCCO, presidente y Sandrine ROUX, directora del SIMAT. Sra. Josette BOURDEU, Alcaldesa de Lourdes, Bruno VINJUALES, teniente de alcaldesa al turismo en Lourdes, Sylvain BOUCHERON, Director General Adjunto de la mancomunidad CATLP, Jean-Michel LARROGHE, Director general de Internacionalización y turismo del municipio de Lourdes. También se acordó la agenda para la visita de la delegación de la CTLP los días 8 al 14 de octubre de 2017, donde se tendrán reuniones con el secretario de turismo del Estado de Jalisco y funcionarios de municipios de zona metropolitana de Guadalajara para atender temas de turismo. Asimismo se informa que los días 12 y 13 de octubre 2017, la Secretaría de Relaciones Exteriores, a través de la Agencia Mexicana de Cooperación Internacional para el Desarrollo, el Ministerio de Relaciones Exteriores de Francia, la Conferencia Nacional de Gobernadores y la Comisión Nacional de Cooperación Francesa, *Cites Unies France*, llevarán a cabo el Primer Encuentro entre Grupos Países Francia y México para la Cooperación Descentralizada, en la ciudad de Guanajuato con el objetivo de generar una agenda común de trabajo entre Grupos Países, y dar visibilidad a los casos éxitos derivados de la cooperación descentralizada franco mexicana. Dicho evento se participará conjuntamente con la mancomunidad de CTLP y SIMAR. Su sede en el panel de diálogo temático sobre la experiencia de las mancomunidades en Francia y México. Para atender la visita se abrió hospedaje y movilidad de la delegación de la CTLP con la renta de un autobús por parte del SIMAR. Su sede. Una vez discutido el punto y no habiendo observaciones, es aprobado por unanimidad. Exhortando los Consejeros a cumplir con los acuerdos tomados en el acuerdo de cooperación descentralizada.



CINCO - En el desahogo del punto 6 (seis) del orden del día, el secretario recibió información que la obra de construcción de la celda al del relleno sanitario, lleva avances significativos de acuerdo al programa de obra. Hay algunos retrasos generados por las lluvias intensas del último mes y la cantidad de roca encontrada en sitio, por lo que se pedirá una prórroga a la SEMADEE. Sin embargo hay avances significativos, esperando concluir a más tardar la segunda o tercera semana de noviembre. También se informó que han sido presentados los Informes de físico - financieros en tiempo y forma a la Semader. Una vez discutido el punto y no habiendo observaciones, es aprobado por Unanimidad, instaurando a la dirección general el seguimiento y conclusión de la misma.

SEIS - En el desahogo del punto 7 (siete) del orden del día, el secretario, Técnico en Informática los consejeros que una vez analizado los asuntos de ajuste presupuestal, se propone ajustar y cobrar el total de las toneladas estimas ingresadas al relleno sanitario sin aumentar la tarifa para 2017. Ajuste que permitirá hacer frente a los gastos necesarios para la operación del sistema intermunicipal. Recordando que el año pasado no se autorizó aumento en tarifas ni volúmenes por acuerdo del consejo de administración, dimanicam por parte de seguir ya que genera a corto plazo un problema de solvencia.

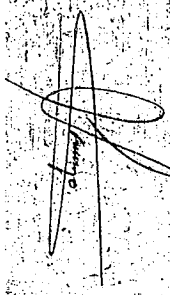

EJERCICIO 2018						
DESCRIPCIÓN	POBLACIÓN CONAPO	TONELADAS ANUALES	TARIFA DE TRANSFERENCIA	TARIFA DE DISPOSICIÓN FINAL	PAGO ANUAL	PAGO MENSUAL
Servicio de transferencia y disposición final de RSU (Concepción de Buenos Aires)	6370	1631	\$145.00	\$243.00	\$632,823	\$52,735.27
Servicio de transferencia y disposición final de RSU (La Manzanilla de la Paz)	3902	1000	\$145.00	\$243.00	\$389,000	\$32,416.67
Servicio de transferencia y disposición final de RSU (Tuxtepec)	6655	1705	\$145.00	\$243.00	\$661,540	\$55,128.33
Servicio de disposición final de RSU (Tizapán El Alto)	21996	4895	\$0.00	\$243.00	\$1,189,485	\$99,123.75
Servicio de transferencia y disposición final de RSU (Teocuitatlán de Corona)	11253	2800	\$145.00	\$243.00	\$1,086,400	\$90,533.33
Servicio de disposición final de RSU (Mazamitla)	15020	4048	\$0.00	\$160.00	\$647,680	\$53,973.33
Servicio de disposición final de RSU (Quitupan)	8962	2220	\$0.00	\$243.00	\$539,460	\$44,955.00
Servicio de disposición final de RSU (Valle de Juárez)	6190	1865	\$0.00	\$243.00	\$453,195	\$37,766.25
Servicio de disposición final de RSU (Marcos Castellanos)	14120	4135	\$0.00	\$243.00	\$1,004,805	\$83,733.75
Santa María del Oro	2499	0	\$0.00	\$0.00	\$35,000	\$2,916.67
TOTALES	96967	24299			\$6,638,395	\$553,199.42

Una vez discutido el punto. Y no habiendo observaciones, es aprobado por unanimidad los puntos expuestos. Se aprueba por unanimidad presupuesto para el ejercicio 2018, tarifas y volúmenes estimados para el ejercicio.

SIETE. En el desahogo del punto 8 (ocho) del orden del día, el Secretario Técnico informa solicita la baja administrativa de los artículos que se encuentran sin funcionamiento: 1) Computadora de escritorio AMS SEMPRO disco duro 550 GB, teclado y mouse, factura 1257 de fecha 17/07/2017, 2) Generador de luz marca win. pro 6.5 HP, factura 346 de fecha 06 de mayo de 2013, 3) Desbrozadora gas recta 212C Factura HGBGE188362 de fecha 28 mayo de 2011, 4) Podadora Cast 21" e Hidrolavadora Karcher factura HGBGE 188361 de fecha 28 de mayo de 2011; Impresora color LaserJet GP1215, Factura CAGE53322 de fecha 4 de diciembre de 2009. Dichos equipos están fuera de servicio y dados de baja en el inventario publicado en la página de oficial del organismo en el artículo 8 de la Ley de Transparencia. Siguiendo con asuntos varios se solicita por el presidente del Consejo la autorización para la contratación de la actualización del proyecto ejecutivo del Centro Intermunicipal de Educación Ambiental para ser presentado en los proyectos Semadet 2018 a inicios del año.

La inversión es de \$190,000 (ciento noventa mil pesos 00/100) mas impuestos. Despues de haber analizado las ofertas de proveedores, se autoriza contratar a la empresa OJERUS Geosoluciones, S.A de C.V, por un monto de \$ 190,000.00 (ciento noventa mil pesos 00/100 m). Ya se presentó la solicitud formal para recibir el apoyo por la cantidad de \$4,000,000.00 millones de pesos estatales y una aportación intermunicipal de 900,000.00 novecientos mil pesos por parte de los municipios de la intermunicipalidad. Asimismo, el Lic. Franco Colavier Galvan Méraz solicita autorización para atender la invitación a participar los días del 6 al 13 de noviembre a la exposición de pláticas, limpias en San Sebastian, España, organizada por ATEGRUS. Los gastos de transporte y alojamiento serán cargo de la Asociación Técnica de Residuos y Medio Ambiente, así como la participación en 2018, en la última etapa del Concurso de las Escobas de plata, oro y platino en el marco de la Feria de Medio Ambiente y Urbanismo en Madrid. Evento en coordinación con el SIMAR Lagunas y Sur-Sureste. También se informa la necesidad de comprar un nuevo camión para la estación de transferencia ya que el actual está generando problemas y gastos de mantenimiento muy altos, por lo que se requerirá la participación en las gestiones para obtener el recurso. Continuando con los asuntos varios se informa que se presentaron en tiempo y forma estados financieros auditados por despacho autorizado correspondientes al 2016 del organismo operador a la Auditora Superior del Estado de Jalisco. Finalmente se informa que el SIMAR Sureste cumplirá el año próximo diez años de creación por lo que se ha propuesto realizar la publicación de los avances de la intermunicipalidad así como un ciclo de conferencias donde se pueda replantear sus objetivos para los próximos diez años mas una vez discutidos los puntos. Y no habiendo observaciones son aprobados por unanimidad los puntos expuestos.

No habiendo otro asunto que tratar y estando enterados del contenido de la presente, sin que exista oposición alguna, se da por concluida a las 14:00 horas del mismo día mes y año de su inicio, firmando al calce y a margen para su debida constancia, presente todos los en ella estuvieron.

Juan Carlos González Rullido

Sindico del Ayuntamiento del
Municipio de Marcos Castellanos

Ing. Carlos Andrés López Barfoza

Presidente Municipal de
La Manzanilla de la Paz

C.P. Carlos Eduardo Hernández Flores
Síndico Municipal de Tlaxiaco de
Corona

Arq. Antonio de Jesús Ramírez Ramos
Presidente Municipal de Mazamitla

C. Santiago Coghado Valencia
Presidente Municipal de Tizapán el Alto

C. Eleazar Medina Chávez
Presidente del Municipio de Santa Margarita
Oro

Lic. Cuauhtemoc Socca Cardenas
Presidente del Municipio de Tuxteuca

C. Efraín Cervantes Barragan
Presidente del Municipio de Omitlán

C. José Guadalupe Buenostro Martínez
Presidente Municipal de Concepción de
Buenos Aires

Lic. Francisco Javier Galván Méndez
Secretario Técnico

C. Cesar Darío Moreno Nava
Presidente municipal de Valle de Juárez

Antonio de Jesús Ramírez Ramos

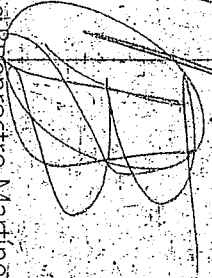
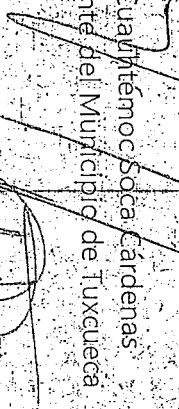

Francisco Javier Galván Méndez

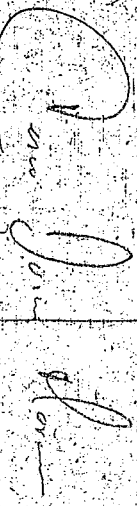

Objetivos del Programa Interestatal de Valorización de Residuos

Municipio: Sistema Intermunicipal de Manejo de Residuos Sureste

No.	DESCRIPCIÓN
1	Cumplir con lo establecido en el artículo 4º Constitución Política de los Estados Unidos Mexicanos, que establece la garantía de un ambiente sano. Así como lo establecido en el artículo 115 en relación a la prestación de servicios de limpia.
2	Atender los requerimientos de la Ley General para la Prevención y Gestión Integral de Residuos (LGPGIR), Ley de Gestión Integral de Residuos del Estado de Jalisco (LGIREJ), el Programa Interestatal de Valorización de Residuos Sureste
3	Garantizar la operación, administración y gestión de la infraestructura de transferencia, acopio, selección, y disposición final de residuos sólidos urbanos, generados por los municipios de Mazamitla, Quitupan, Valle de Juárez, La Manzanilla de la Paz, Teocuitatlán de Corona, Santa María de Oro, Tuxcueca, Tizapan el Alto, Concepción de Buenos Aires del Estado de Jalisco y Marcos Castellano del Estado de Michoacán, de conformidad con la legislación de vigente en la materia.
5	Diseño de estrategias y políticas intermunicipales para promover la prevención, reutilización, reciclaje, valorización y aprovechamiento de residuos sólidos.
6	Promover, instrumentar, ejecutar y evaluar, sistemas de participación social en la prevención y gestión integral de residuos sólidos urbanos.
7	Coordinación de acciones entre los municipios del SIMAR Sureste para impulsar la prevención y gestión integral de residuos, que mejore la calidad de vida, la prestación de servicios de transferencia, acopio, selección y disposición final.
8	Promover un ambiente sustentable.
9	
10	

Compromisos del Plan Municipal de Desarrollo y Asuntos Críticos de Atención

Municipio: Sistema Intermunicipal de Manejo de Residuos Sureste

No.	DESCRIPCIÓN
1	Garantizar la recepción, traslado y disposición final de residuos sólidos urbanos en la Estación de Transferencia Intermunicipal, generados por los municipios de Tuxcueca, Teocuitatlán de Corona, La Manzanilla de la Paz, Concepción de Buenos Aires con una población por atender de 28,180 habitantes .
2	Garantizar la recepción, registro, compactación, cobertura y disposición final de residuos sólidos urbanos que son recibidos en el Relleno Sanitario Intermunicipal, generados por los municipios de Tuxcueca, Teocuitatlán de Corona, La Manzanilla de la Paz, Concepción de Buenos Aires, Mazamitla, Quitupan, Valle de Juárez, Tizapan El Alto del Estado de Jalisco y Marecos Castellanos del Estado de Michoacán, con una población por atender de 96,715 , habitantes, más 150,000 turista que visitan anualmente la Sierra del Tigre.
3	Mantenimiento de ocho kilómetros de brecha camino al relleno sanitario que garantice la recepción 27,000 toneladas de residuos sólidos por año.
4	Cumplir el acuerdo de Cooperación Descentralizado entre la mancomunidad de Lourdes, Francia y el SIMAR Sureste para el intercambio de capacidades, técnicas, operación y administración de intermunicipalidades en el manejo integral de residuos
5	Compra de camión para servicio de estación de transferencia.
6	Implementación del primer modelo de recolección selectivo de residuos sólidos.
7	
8	
9	
10	
11	

Indicadores de Desempeño

Municipio: Sistema Intermunicipal de Manejo de Residuos Sureste

Metas ejercicio 2018	Dimensión a Medir	Nombre del Indicador	Método de Cálculo	Frecuencia de Medición	Unidad de Medida	Semafización		
						Verde	Amarillo	Rojo
Generar información sobre generación per capita de RSU/hab/día.	Economía	Gestión	Cantidad promedio de generación de RSU/hab/día	Anual	Kilogramos			
Generar información sobre generación de RSU por municipio día.	Eficacia	Gestión	Producción de RSU por municipio día.	Anual	Toneladas			
Generar información sobre recolección de RSU por municipio día.	Eficacia	Gestión	Recolección de RSU por municipio día.	Anual	Toneladas			
Recepción y transferencia de 7720 ton/rsu/día al relleno sanitario	Eficacia	Gestión	Total de toneladas RSU transferidos año.	Anual	Toneladas			
Recepción y transferencia de 27500 ton/rsu/día al relleno sanitario	Eficacia	Gestión	Total de toneladas RSU confinados conforme la legislación ambiental año.	Anual	Toneladas			

Gestión

Los indicadores de gestión deberán medir el avance y logro en procesos y actividades, es decir, sobre la forma en que los bienes y servicios públicos son generados y entregados. Incluyen los indicadores que dan seguimiento a las actividades y aquellos que entregan bienes y/o servicios para ser utilizados por otras

Estratégico

Los indicadores estratégicos deberán medir el grado de cumplimiento de los objetivos de las políticas públicas y de los programas presupuestarios y deberán contribuir a corregir o fortalecer las estrategias y la orientación de los recursos.

De Resultados

De la Política Nacional de Desarrollo Social, o bien, a indicadores de gestión que miden procesos, pudiendo corresponder a indicadores de bienes y servicios.

Programación

Municipio: Sistema Intermunicipal de Manejo de Residuos Sureste

Programa Presupuestario:

Administración y apoyo

Desagregación Programa:

Apoyo al proceso presupuestario y para mejorar la eficiencia institucional

Sub-Programa (s) Administración del organiso público descentralizado de manejo integral de residuos sólidos

Objetivo:

Atender asuntos de carácter administrativo, laboral, financiero y presupuestal. Formular la planeación de los servicios de transferencia, participación social, selección y disposición final de residuos sólidos. Gestión de recursos para construcción y equipamiento de infraestructura intermunicipal. Presentar ante el consejo de administración los asuntos de relevancia del organismo. Planeación y asesoría de los servicios de limpia municipales.

Meta:

Administración eficiente y eficaz del organismo operador que garantice a los municipios de la intermunicipalidad una política de manejo integral de residuos sólidos de conformidad con la normatividad ambiental vigente.

Medios de Verificación

Indicador y Definición:

Gestión: Mide el avance y logros en los procesos de actividades, es decir la forma en que los bienes y servicios públicos son generados y entregados.

Sentido del Indicador:

Ascendente

Método de Cálculo:

$(\text{Monto de recursos ejercidos} / \text{monto de recursos aprobados}) * 100$

Unidad de Medida:

Porcentaje %

Frecuencia de Medición:

Semestral

Unidad(es) Ejecutora(s) del Gasto		PRESUPUESTO ESTIMADO	
1	Dirección General	Servicios Personales	\$ 1,229,176.34
2	Coordinación administrativa	Materiales y Suministros	\$ 166,500.00
3		Servicios Generales	\$ 1,035,000.00
4		Transferencias, Asignaciones, Subsidios y Otras Ayudas	\$ -
5		Bienes Muebles, Inmuebles e Intangibles	\$ 41,239.00
6		Inversión Pública	\$ -
7		Inversiones Financieras y Otras Provisiones	\$ -
8		Participaciones y Aportaciones	\$ -
9		Deuda Pública	\$ -
10		Importe Total Presupuestado	\$ 2,471,915
11			

Programación

Municipio: Sistema Intermunicipal de Manejo de Residuos Sureste

Programa Presupuestario:

Desempeño de las funciones

Desagregación Programa:

Prestación de servicio público

Sub-Programa (s) Operación del relleno sanitario intermunicipal de residuos sólidos.

Objetivo:

Recepción, registro, depósito, compactación y cobertura de residuos sólidos urbanos provenientes de los municipios de Mazamitla, Quitupan, Valle de Juárez, Marcos Castellanos, la Manzanilla de la Paz, Teocuitatlán, Concepción de Buenos Aires, Tuxcueca y Tizapán El Alto. Mantenimiento de las áreas verdes, instalaciones, maquinaria y vehículos operativos. Diseñar, proponer y ejecutar acciones para mantener la operación los 365 días del año.

Meta:

Recepción, registro, depósito, compactación y cobertura de 27,500 ton/rsu/año recolectados por los municipios de Mazamitla, Quitupan, Valle de Juárez, Marcos Castellanos, la Manzanilla de la Paz, Teocuitatlán, Concepción de Buenos Aires, Tuxcueca y

Medios de Verificación

Indicador y Definición:

Gestión: Mide el avance y logros en los procesos de actividades, es decir la forma en que los bienes y servicios públicos son generados y entregados.

Sentido del Indicador:

Ascendente

Método de Cálculo:

(Toneladas de residuos RECIBIDAS/ toneladas de residuos CONFINADAS)*100

Unidad de Medida:

Porcentaje %

Frecuencia de Medición:

Semestral

Unidad(es) Ejecutora(s) del Gasto		PRESUPUESTO ESTIMADO	
1	Coordinación de infraestructura (CI)	Servicios Personales	\$ 1,055,698.37
2	Coordinación de administración	Materiales y Suministros	\$ 1,122,500.00
3		Servicios Generales	\$ 641,100.00
4		Transferencias, Asignaciones, Subsidios y Otras Ayudas	\$ -
5		Bienes Muebles, Inmuebles e Intangibles	\$ -
6		Inversión Pública	\$ 960,000.00
7		Inversiones Financieras y Otras Provisiones	\$ -
8		Participaciones y Aportaciones	\$ -
9		Deuda Pública	\$ -
10		Importe Total Presupuestado	\$ 3,779,298
11			

Programación

Municipio: Sistema Intermunicipal de Manejo de Residuos Sureste

Programa Presupuestario:

Desempeño de las Funciones

Desagregación Programa:

Prestación de servicio público

Sub-Programa (s) Operación de la Estación Intermunicipal de transferencia de residuos sólidos.

Objetivo:

Recibir, registrar y acomodar los residuos sólidos provenientes de los municipios de Tuxcueca, Teocuitlán de Corona, Concepción de Buenos Aires, Tizapan dos localidades y la Manzanilla de la Paz en la estación intermunicipal de transferencia residuos sólidos para su traslado al relleno sanitario intermunicipal y posterior disposición final. Mantenimiento de las áreas verdes, instalaciones y equipos de transporte. Diseñar, proponer y ejecutar acciones para mantener la operación los

Meta:

Recibir, registrar y acomodar las aproximadamente 7,750 ton/rsu/año provenientes de los municipios de Tuxcueca, Teocuitlán de Corona, Concepción de Buenos Aires y la Manzanilla de la Paz en la Estación Intermunicipal de Transferencia Residuos Sólidos para su

Medios de Verificación

Indicador y Definición:

Gestión: Mide el avance y logros en los procesos de actividades, es decir la forma en que los bienes y servicios públicos son generados y entregados.

Sentido del Indicador:

Ascendente

Método de Cálculo:

(Toneladas de residuos RECIBIDAS/ toneladas de residuos TRASLADAS)*100

Unidad de Medida:

Porcentaje %

Frecuencia de Medición:

Semestral

Unidad(es) Ejecutora(s) del Gasto		PRESUPUESTO ESTIMADO	
1	Coordinación de Infraestructura (CI)	Servicios Personales	\$ 438,410.68
2	Coordinación de ingeniería y educación ambiental (CIEA)	Materiales y Suministros	\$ 615,000.00
3		Servicios Generales	\$ 90,000.00
4		Transferencias, Asignaciones, Subsidios y Otras Ayudas	\$ -
5		Bienes Muebles, Inmuebles e Intangibles	\$ -
6		Inversión Pública	\$ -
7		Inversiones Financieras y Otras Provisiones	\$ -
8		Participaciones y Aportaciones	\$ -
9		Deuda Pública	\$ -
10		Importe Total Presupuestado	\$ 1,143,411
11			

Programación

Municipio: Sistema Intermunicipal de Manejo de Residuos Sureste

Programa Presupuestario:

Desagregación Programa:

Desempeño de las Funciones

Prestación de servicio público

Sub-Programa (s) Promoción de de la clasificación, serpación y recolección de residuos sólidos urbanos valorizables

Objetivo:

Equipamiento de casa habitación con botes de colores para la clasificación, separación y recolección selectiva de residuos sólidos que mejore el manejo y aprovechamiento de los residuos de conformidad con la normatividad ambiental vigente.

Meta:

Medios de Verificación

Indicador y Definición:

Gestión: Mide el avance y logros en los procesos de actividades, es decir la forma en que los bienes y servicios públicos son generados y entregados.

Sentido del Indicador:

Ascendente

Método de Cálculo:

$(\text{total botes comprados} / \text{total de botes programados}) * 100$

Unidad de Medida:

Porcentaje

Frecuencia de Medición:

Semestral

Unidad(es) Ejecutora(s) del Gasto		PRESUPUESTO ESTIMADO	
1	Dirección General (DG)	Servicios Personales	\$ 95,769.14
2	Coordinación de infraestructura (CI)	Materiales y Suministros	\$ 48,000.00
3	Coordinación de ingeniería (CIEA)	Servicios Generales	\$ -
4		Transferencias, Asignaciones, Subsidios y Otras Ayudas	\$ -
5		Bienes Muebles, Inmuebles e Intangibles	\$ -
6		Inversión Pública	\$ -
7		Inversiones Financieras y Otras Provisiones	\$ -
8		Participaciones y Aportaciones	\$ -
9		Deuda Pública	\$ -
10		Importe Total Presupuestado	\$ 143,769
11			

Informe de Situación Hacendaria Ingresos - 2018

Municipio: Sistema Intermunicipal de Manejo de Residuos Sureste

CONCEPTOS		EJERCICIO 2017	ESTIMACIÓN 2018	VARIACIÓN 2017 - 2018
INGRESOS				
1	IMPUESTOS	\$	\$	#DIV/0!
1.1	Impuesto Sobre los Ingresos	\$	\$	#DIV/0!
1.2	Impuestos Sobre Patrimonio	\$	\$	#DIV/0!
1.3	Impuestos Sobre la Producción, el Consumo y las Transacciones	\$	\$	#DIV/0!
1.4	Impuestos al Comercio Exterior	\$	\$	#DIV/0!
1.5	Impuestos Sobre Nóminas y Asimilables	\$	\$	#DIV/0!
1.6	Impuestos Ecológicos	\$	\$	#DIV/0!
1.7	Accesorios	\$	\$	#DIV/0!
1.8	Otros Impuestos	\$	\$	#DIV/0!
2	CUOTAS Y APORTACIONES DE SEGURIDAD SOCIAL	\$	\$	#DIV/0!
2.1	Aportaciones para Fondos de Vivienda	\$	\$	#DIV/0!
2.2	Cuotas para el Seguro Social	\$	\$	#DIV/0!
2.3	Cuotas de Ahorro para el Retiro	\$	\$	#DIV/0!
2.4	Otras Cuotas y Aportaciones para la Seguridad Social	\$	\$	#DIV/0!
2.5	Accesorios	\$	\$	#DIV/0!
3	CONTRIBUCIONES DE MEJORAS	\$	\$	#DIV/0!
3.1	Contribuciones de Mejoras por Obras Públicas	\$	\$	#DIV/0!
4	DERECHOS	\$	\$	6%
4.1	Derechos por el Uso, Goce, Aprovechamiento o Explotación de Bienes de Dominio Público	\$	\$	#DIV/0!
4.2	Derecho a los Hidrocarburos	\$	\$	#DIV/0!
4.3	Derechos por Prestación de Servicios	\$	\$	6%
4.4	Otros Derechos	\$	\$	#DIV/0!
4.5	Accesorios	\$	\$	#DIV/0!
5	PRODUCTOS	\$	\$	#DIV/0!
5.1	Productos de Tipo Corriente	\$	\$	#DIV/0!
5.2	Productos de Capital	\$	\$	#DIV/0!
5.3	Accesorios	\$	\$	#DIV/0!
6	APROVECHAMIENTOS	\$	\$	#DIV/0!
6.1	Aprovechamientos de Tipo Corriente	\$	\$	#DIV/0!
6.2	Aprovechamientos de Capital	\$	\$	#DIV/0!
6.3	Otros Aprovechamientos	\$	\$	#DIV/0!
6.4	Accesorios	\$	\$	#DIV/0!
7	INGRESOS POR VENTA DE BIENES Y SERVICIOS	\$	\$	#DIV/0!
7.1	Ingreso por Ventas de Mercancías	\$	\$	#DIV/0!
7.2	Ingresos por Ventas de Bienes y Servicios Producidos en Establecimientos del Gobierno	\$	\$	#DIV/0!
7.3	Ingresos por Ventas y Servicios de Organismos Descentralizados	\$	\$	#DIV/0!
7.4	Ingresos de Operación de Entidades Paraestatales Empresariales	\$	\$	#DIV/0!
7.9	Ingresos no Comprendidos en las Fracciones de la Ley de Ingresos, Causados en Ejercicios Fiscales Anteriores Pendientes de Liquidación o Pago	\$	\$	#DIV/0!
8	PARTICIPACIONES Y APORTACIONES	\$	\$	#DIV/0!
8.1	Participaciones	\$	\$	#DIV/0!
8.2	Aportaciones	\$	\$	#DIV/0!
8.3	Convenios	\$	\$	#DIV/0!
9	TRANSFERENCIAS, ASIGNACIONES, SUBSIDIOS Y OTRAS AYUDAS	\$	\$	-3%
9.1	Transferencias Internas y Asignaciones al Sector Público	\$	\$	#DIV/0!
9.2	Transferencias al Resto del Sector Público	\$	\$	#DIV/0!
9.3	Subsidios y Subvenciones	\$	\$	-33%
9.4	Ayudas Sociales	\$	\$	#DIV/0!
9.5	Pensiones y Jubilaciones	\$	\$	#DIV/0!
9.6	Transferencias a Fidelcomisos, Mandatos y Análogos	\$	\$	#DIV/0!
10	OTROS INGRESOS Y BENEFICIOS	\$	\$	#DIV/0!
10.1	Ingresos Financieros	\$	\$	#DIV/0!
10.2	Diferencias por Tipo de Cambio a Favor, en Efectivo y Equivalentes	\$	\$	#DIV/0!
10.3	Otros Ingresos y Beneficios Varios	\$	\$	#DIV/0!
11	INGRESOS DERIVADOS DE FINANCIAMIENTO	\$	\$	#DIV/0!
11.1	Endeudamiento Interno	\$	\$	#DIV/0!
TOTAL DE INGRESOS		\$	\$	0.67%

Informe de Situación Hacendaria Ingresos - 2018

CLASIFICACIÓN POR TIPO DE INGRESOS (CTI)

TI	DESCRIPCIÓN	ESTIMACIÓN	%
1	INGRESOS DE GESTIÓN	6,638,393	88.06%
2	PARTICIPACIONES, APORTACIONES, TRANSFERENCIAS, ASIGNACIONES, SUBSIDIOS Y OTRAS AYUDAS	900,000	11.94%
3	OTROS INGRESOS	0	0.00%
SUMA		7,538,393	100.00%

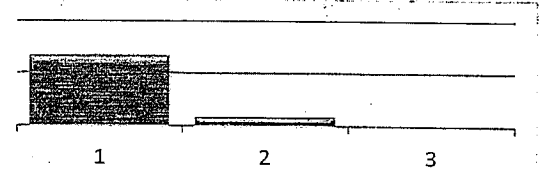

CLASIFICACIÓN POR FUENTE DE FINANCIAMIENTO

FF	DESCRIPCIÓN	ESTIMACIÓN	%
100	RECURSOS FISCALES	7,538,393	100.00%
200	FINANCIAMIENTOS INTERNOS	-	0.00%
400	INGRESOS PROPIOS	-	0.00%
500	RECURSOS FEDERALES	-	0.00%
600	RECURSOS ESTATALES	-	0.00%
700	OTROS RECURSOS	-	0.00%
SUMA		7,538,393	100.00%

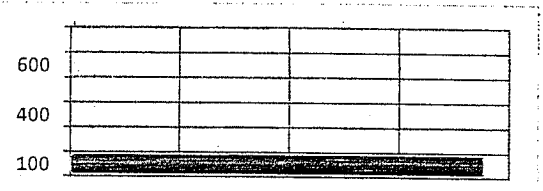

Informe de Situación Hacendaria Egresos - 2018

Municipio: Sistema Intermunicipal de Manejo de Residuos Sureste

CONCEPTOS		EJERCICIO 2017	ESTIMACION 2018	VARIACION 2017-2018
EGRESOS				
1000	SERVICIOS PERSONALES	\$ 2,732,702	\$ 2,819,054	3%
1100	Remuneraciones al Personal de Carácter Permanente	\$ 2,229,000	\$ 2,280,288	2%
1200	Remuneraciones al Personal de Carácter Transitorio	\$ 20,000	\$ -	-100%
1300	Remuneraciones Adicionales Especiales	\$ 13,702	\$ 28,766	110%
1400	Seguridad Social	\$ 410,000	\$ 450,000	10%
1500	Otras Prestaciones Sociales y Económicas	\$ 60,000	\$ 60,000	0%
1600	Previsiones	\$ -	\$ -	#DIV/0!
1700	Pago Estímulos a Servidores Públicos	\$ -	\$ -	#DIV/0!
2000	MATERIALES Y SUMINISTROS	\$ 1,855,000	\$ 1,952,000	5%
2100	Materiales de Administración, Emisión de Documentos y Artículos Oficiales	\$ 95,000	\$ 95,000	0%
2200	Alimentos y Autensilios	\$ -	\$ -	#DIV/0!
2300	Materias Primas y Materiales de Producción y Comercialización	\$ -	\$ -	#DIV/0!
2400	Materiales y Artículos de Construcción y de Reparación	\$ 148,000	\$ 137,000	-7%
2500	Productos Químicos, Farmacéuticos y de Laboratorio	\$ -	\$ -	#DIV/0!
2600	Combustibles, Lubricantes y Aditivos	\$ 1,410,000	\$ 1,510,000	7%
2700	Vestuario, Blancos, Prendas de Protección y Artículos Deportivos	\$ 40,000	\$ 50,000	25%
2800	Materiales y Suministros de Seguridad	\$ -	\$ -	#DIV/0!
2900	Herramientas, Refacciones y Accesorios Menores	\$ 162,000	\$ 160,000	-1%
3000	SERVICIOS GENERALES	\$ 1,402,292	\$ 1,756,100	26%
3100	Servicios Básicos	\$ 74,500	\$ 76,100	2%
3200	Servicios de Arrendamiento	\$ 461,792	\$ 405,000	-12%
3300	Servicios Profesionales, Científicos, Técnicos y Otros Servicios	\$ 350,000	\$ 460,000	31%
3400	Servicios Financieros, Bancarios y Comerciales	\$ 55,000	\$ 60,000	9%
3500	Servicios de Instalación, Reparación, Mantenimiento y Conservación	\$ 195,000	\$ 250,000	28%
3600	Servicios de Comunicación Social y Publicidad	\$ 30,000	\$ 25,000	-17%
3700	Servicios de Traslado y Viáticos	\$ 195,000	\$ 275,000	41%
3800	Servicios Oficiales	\$ -	\$ 170,000	#DIV/0!
3900	Otros Servicios Generales	\$ 40,000	\$ 45,000	13%
4000	TRANSFERENCIAS, ASIGNACIONES, SUBSIDIOS Y OTRAS AYUDAS	\$ -	\$ -	#DIV/0!
4100	Transferencias Internas y Asignaciones al Sector Público	\$ -	\$ -	#DIV/0!
4200	Transferencias al Resto del Sector Público	\$ -	\$ -	#DIV/0!
4300	Subsidios y Subvenciones	\$ -	\$ -	#DIV/0!
4400	Ayudas Sociales	\$ -	\$ -	#DIV/0!
4500	Pensiones y Jubilaciones	\$ -	\$ -	#DIV/0!
4600	Transferencias a Fideicomisos, Mandatos y Análogos	\$ -	\$ -	#DIV/0!
4700	Transferencias a la Seguridad Social	\$ -	\$ -	#DIV/0!
4800	Donativos	\$ -	\$ -	#DIV/0!
4900	Transferencias al Exterior	\$ -	\$ -	#DIV/0!
5000	BIENES MUEBLES, INMUEBLES E INTANGIBLES	\$ 250,000	\$ 101,239	-60%
5100	Mobiliario y Equipo de Administración	\$ -	\$ 41,239	#DIV/0!
5200	Mobiliario y Equipo Educativo y Recreativo	\$ -	\$ -	#DIV/0!
5300	Equipo e Instrumental Médico y de Laboratorio	\$ -	\$ -	#DIV/0!
5400	Vehículos y Equipo de Transporte	\$ 250,000	\$ 60,000	-76%
5500	Equipo de Defensa y Seguridad	\$ -	\$ -	#DIV/0!
5600	Maquinaria, Otros Equipos y Herramientas	\$ -	\$ -	#DIV/0!
5700	Activos Biológicos	\$ -	\$ -	#DIV/0!
5800	Bienes Inmuebles	\$ -	\$ -	#DIV/0!
5900	Activos Intangibles	\$ -	\$ -	#DIV/0!
6000	INVERSIÓN PÚBLICA	\$ 1,350,000	\$ 900,000	-33%
6100	Obra Pública en Bienes de Dominio Público	\$ 1,350,000	\$ 900,000	-33%
6200	Obra Pública en Bienes de Dominio Propios	\$ -	\$ -	#DIV/0!
6300	Proyectos Productivos y Acciones de Fomento	\$ -	\$ -	#DIV/0!
7000	INVERSIONES FINANCIERAS Y OTRAS PROVISIONES	\$ -	\$ -	#DIV/0!
7100	Inversiones para el Fomento de Actividades Productivas	\$ -	\$ -	#DIV/0!
7200	Acciones y Participaciones de Capital	\$ -	\$ -	#DIV/0!
7300	Compra de Títulos y Valores	\$ -	\$ -	#DIV/0!
7400	Concesión de Préstamos	\$ -	\$ -	#DIV/0!
7500	Inversiones en Fideicomisos, Mandatos y Otros Análogos	\$ -	\$ -	#DIV/0!
7600	Otras Inversiones Financieras	\$ -	\$ -	#DIV/0!
7900	Provisiones para Contingencias y Otras Erogaciones Especiales	\$ -	\$ -	#DIV/0!
8000	PARTICIPACIONES Y APORTACIONES	\$ -	\$ -	#DIV/0!
9000	DEUDA PÚBLICA	\$ -	\$ -	#DIV/0!
9100	Amortización de la Deuda Pública	\$ -	\$ -	#DIV/0!
9200	Intereses de la Deuda Pública	\$ -	\$ -	#DIV/0!
9300	Comisiones de la Deuda Pública	\$ -	\$ -	#DIV/0!
9400	Gastos de la Deuda Pública	\$ -	\$ -	#DIV/0!
9500	Costo por Coberturas	\$ -	\$ -	#DIV/0!
9600	Apoyos Financieros	\$ -	\$ -	#DIV/0!
9900	Adeudos de Ejercicios Fiscales Anteriores (ADEFAS)	\$ -	\$ -	#DIV/0!
TOTAL DE EGRESOS		\$ 7,588,994	\$ 7,588,999	0.67%

Informe de Situación Hacendaria Egresos - 2018

Municipio: Sistema Intermunicipal de Manejo de Residuos Sureste

CLASIFICACIÓN POR TIPO DE GASTO (CTG)

TC	DESCRIPCIÓN	ESTIMACIÓN	%
1	GASTO CORRIENTE	6,537,154	86.72%
2	GASTO DE CAPITAL	1,001,239	13.28%
3	AMORTIZACIÓN DE LA DEUDA Y DISMINUCIÓN DE PASIVOS	0	0.00%
4	PENSIONES Y JUBILACIONES	0	0
5	PARTICIPACIONES	0	0
SUMA		7,538,393	100.00%

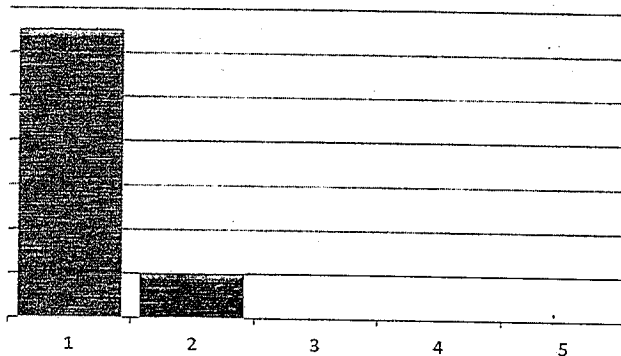

CLASIFICACIÓN POR FUENTE DE FINANCIAMIENTO (CFF)

CF	DESCRIPCIÓN	ESTIMACIÓN	%
100	RECURSOS FISCALES	7,538,393	100.00%
200	FINANCIAMIENTOS INTERNOS	-	0.00%
400	INGRESOS PROPIOS	-	0.00%
500	RECURSOS FEDERALES	-	0.00%
600	RECURSOS ESTATALES	-	0.00%
700	OTROS RECURSOS	-	0.00%
SUMA		7,538,393	100.00%

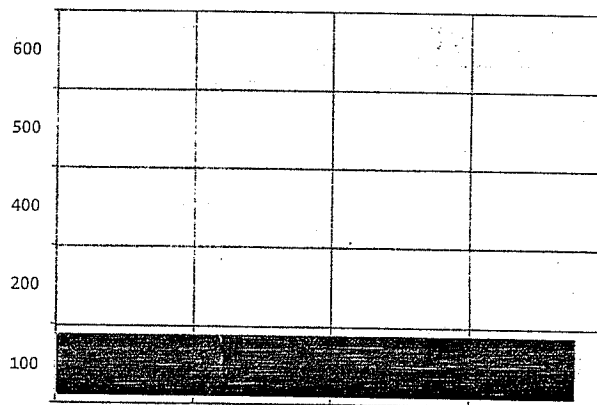

Estimación de Ingresos por Clasificación por Rubro de Ingresos y Ley de Ingresos Municipal - 2018

Municipio: Sistema Intermunicipal de Manejo de Residuos Sureste

CRI/LI	DESCRIPCIÓN	INGRESO ESTIMADO ANUAL
1	IMPUESTOS	-
1.1	IMPUESTOS SOBRE LOS INGRESOS	-
1.1.1	Impuestos sobre espectáculos públicos	-
1.1.1.1	Función de circo y espectáculos de carpa	-
1.1.1.2	Conciertos, presentación de artistas, conciertos, audiciones musicales, funciones de box, lucha libre, futbol, básquetbol, beisbol y otros espectáculos deportivos.	-
1.1.1.3	Peleas de gallos, palenques, carreras de caballos y similares	-
1.1.1.4	Eventos y espectáculos deportivos	-
1.1.1.5	Espectáculos culturales, teatrales, ballet, ópera y taurinos	-
1.1.1.6	Espectáculos taurinos y ecuestres	-
1.1.1.7	Otros espectáculos públicos	-
1.2	IMPUESTOS SOBRE EL PATRIMONIO	-
1.2.1	Impuesto predial	-
1.2.1.1	Pedios rústicos	-
1.2.1.2	Pedios urbanos	-
1.2.2	Impuesto sobre transmisiones patrimoniales	-
1.2.2.1	Adquisición de departamentos, viviendas y casas para habitación	-
1.2.2.2	Regularización de terrenos	-
1.2.3	Impuestos sobre negocios jurídicos	-
1.2.3.1	Construcción de inmuebles	-
1.2.3.2	Reconstrucción de inmuebles	-
1.2.3.3	Ampliación de inmuebles	-
1.3	IMPUESTO SOBRE LA PRODUCCIÓN, EL CONSUMO Y LAS TRANSACCIONES	-
1.4	IMPUESTOS AL COMERCIO EXTERIOR	-
1.5	IMPUESTOS SOBRE NÓMINAS Y ASIMILABLES	-
1.6	IMPUESTOS ECOLÓGICOS	-
1.7	ACCESORIOS DE LOS IMPUESTOS	-
1.7.1	Recargos	-
1.7.1.1	Falta de pago	-
1.7.2	Multas	-
1.7.2.1	Infracciones	-

Estimación de Ingresos por Clasificación por Rubro de Ingresos y Ley de Ingresos Municipal - 2018

Municipio: Sistema Intermunicipal de Manejo de Residuos Sureste

CRI/LI	DESCRIPCIÓN	INGRESO ESTIMADO ANUAL
1.7.3	Intereses	-
1.7.3.1	Plazo de créditos fiscales	-
1.7.4	Gastos de ejecución y de embargo	-
1.7.4.1	Gastos de notificación	-
1.7.4.2	Gastos de embargo	-
1.7.4.3	Otros gastos del procedimiento	-
1.7.9	Otros no especificados	-
1.7.9.1	Otros accesorios	-
1.8	OTROS IMPUESTOS	-
1.8.1	Impuestos extraordinarios	-
1.8.1.1	Impuestos extraordinarios	-
1.8.1.2	Otros Impuestos	-
2	CUOTAS Y APORTACIONES DE SEGURIDAD SOCIAL	-
2.1	APORTACIONES PARA FONDOS DE VIVIENDA	-
2.2	CUOTAS PARA EL SEGURO SOCIAL	-
2.3	CUOTAS DE AHORRO PARA EL RETIRO	-
2.4	OTRAS CUOTAS Y APORTACIONES PARA LA SEGURIDAD SOCIAL	-
2.5	ACCESORIOS	-
3	CONTRIBUCIONES DE MEJORAS	-
3.1	CONTRIBUCIÓN DE MEJORAS POR OBRAS PÚBLICAS	-
3.1.1	Contribuciones de mejoras	-
3.1.1.1	Contribuciones de mejoras por obras públicas	-
4	DERECHOS	6,638,393
4.1	DERECHOS POR EL USO, GOCE, APROVECHAMIENTO O EXPLOTACIÓN DE BIENES DE DOMINIO PÚBLICO	-
4.1.1	Uso del piso	-
4.1.1.1	Estacionamientos exclusivos	-
4.1.1.2	Puestos permanentes y eventuales	-
4.1.1.3	Actividades comerciales e industriales	-
4.1.1.4	Espectáculos y diversiones públicas	-
4.1.1.5	Otros fines o actividades no previstas	-

Estimación de Ingresos por Clasificación por Rubro de Ingresos y Ley de Ingresos Municipal - 2018

Municipio: Sistema Intermunicipal de Manejo de Residuos Sureste

CRI/LI	DESCRIPCIÓN	INGRESO ESTIMADO ANUAL
4.1.2	Estacionamientos	-
4.1.2.1	Concesión de estacionamientos	-
4.1.3	De los Cementerios de dominio público	-
4.1.3.1	Lotes uso perpetuidad y temporal	-
4.1.3.2	Mantenimiento	-
4.1.3.3	Venta de gavetas a perpetuidad	-
4.1.3.4	Otros	-
4.1.4	Uso, goce, aprovechamiento o explotación de otros bienes de dominio público	-
4.1.4.1	Arrendamiento o concesión de locales en mercados	-
4.1.4.2	Arrendamiento o concesión de kioscos en plazas y jardines	-
4.1.4.3	Arrendamiento o concesión de escusados y baños	-
4.1.4.4	Arrendamiento de inmuebles para anuncios	-
4.1.4.5	Otros arrendamientos o concesiones de bienes	-
4.2	DERECHOS A LOS HIDROCARBUROS	-
4.3	DERECHOS POR PRESTACIÓN DE SERVICIOS	6,638,393
4.3.1	Licencias y permisos de giros	-
4.3.1.1	Licencias, permisos o autorización de giros con venta de bebidas alcohólicas	-
4.3.1.2	Licencias, permisos o autorización de giros con servicios de bebidas alcohólicas	-
4.3.1.3	Licencias, permisos o autorización de otros conceptos distintos a los anteriores giros con bebidas alcohólicas	-
4.3.1.4	Permiso para el funcionamiento de horario extraordinario	-
4.3.2	Licencias y permisos para anuncios	-
4.3.2.1	Licencias y permisos de anuncios permanentes	-
4.3.2.2	Licencias y permisos de anuncios eventuales	-
4.3.2.3	Licencias y permisos de anuncio distintos a los anteriores	-
4.3.3	Licencias de construcción, reconstrucción, reparación o demolición de obras	-
4.3.3.1	Licencias de construcción	-
4.3.3.2	Licencias para demolición	-
4.3.3.3	Licencias para remodelación	-
4.3.3.4	Licencias para reconstrucción, reestructuración o adaptación	-
4.3.3.5	Licencias para ocupación provisional en la vía pública	-

Estimación de Ingresos por Clasificación por Rubro de Ingresos y Ley de Ingresos Municipal - 2018

Municipio: Sistema Intermunicipal de Manejo de Residuos Sureste

CRI/LI	DESCRIPCIÓN	INGRESO ESTIMADO ANUAL
4.3.3.6	Licencias para movimientos de tierras	-
4.3.3.7	Licencias similares no previstas en las anteriores	-
4.3.4	Alineamiento, designación de número oficial e inspección	-
4.3.4.1	Alineamiento	-
4.3.4.2	Designación de número oficial	-
4.3.4.3	Inspección de valor sobre inmuebles	-
4.3.4.4	Otros servicios similares	-
4.3.5	Licencias de cambio de régimen de propiedad y urbanización	-
4.3.5.1	Licencia de cambio de régimen de propiedad	-
4.3.5.2	Licencia de urbanización	-
4.3.5.3	Peritaje, dictamen e Inspección de carácter extraordinario	-
4.3.6	Servicios de obra	-
4.3.6.1	Medición de terrenos	-
4.3.6.2	Autorización para romper pavimento, banquetas o machuelos	-
4.3.6.3	Autorización para construcciones de infraestructura en la vía pública	-
4.3.7	Regularizaciones de los registros de obra	-
4.3.7.1	Regularización de predios en zonas de origen ejidal destinados al uso de casa habitación	-
4.3.7.2	Regularización de edificaciones existentes de uso no habitacional en zonas de origen ejidal con antigüedad mayor a los 5 años	-
4.3.7.3	Regularización de edificaciones existentes de uso no habitación en zonas de origen ejidal con antigüedad de hasta 5 años	-
4.3.8	Servicios de sanidad	-
4.3.8.1	Inhumaciones y reíhumaciones	-
4.3.8.2	Exhumaciones	-
4.3.8.3	Servicio de cremación	-
4.3.8.4	Traslado de cadáveres fuera del municipio	-
4.3.9	Servicio de limpieza, recolección, traslado, tratamiento y disposición final de residuos	-
4.3.9.1	Recolección y traslado de basura, desechos o desperdicios no peligrosos	-
4.3.9.2	Recolección y traslado de basura, desechos o desperdicios peligrosos	-
4.3.9.3	Limpieza de lotes baldíos, jardines, prados, banquetas y similares	-
4.3.9.4	Servicio exclusivo de camiones de aseo	-
4.3.9.5	Por utilizar tiraderos y rellenos sanitarios del municipio	-

Estimación de Ingresos por Clasificación por Rubro de Ingresos y Ley de Ingresos Municipal - 2018

Municipio: Sistema Intermunicipal de Manejo de Residuos Sureste

CRI/LI	DESCRIPCIÓN	INGRESO ESTIMADO ANUAL
4.3.9.9	Otros servicios similares	-
4.3.10	Agua potable, drenaje, alcantarillado, tratamiento y disposición final de aguas residuales	-
4.3.10.1	Servicio doméstico	-
4.3.10.2	Servicio no doméstico	-
4.3.10.3	Predios baldíos	-
4.3.10.4	Servicios en localidades	-
4.3.10.5	20% para el saneamiento de las aguas residuales	-
4.3.10.6	2% o 3% para la infraestructura básica existente	-
4.3.10.7	Aprovechamiento de la infraestructura básica existente	-
4.3.10.8	Conexión o reconexión al servicio	-
4.3.11	Rastro	-
4.3.11.1	Autorización de matanza	-
4.3.11.2	Autorización de salida de animales del rastro para envíos fuera del municipio	-
4.3.11.3	Autorización de la introducción de ganado al rastro en horas extraordinarias	-
4.3.11.4	Sello de Inspección sanitaria	-
4.3.11.5	Acarreo de carnes en camiones del municipio	-
4.3.11.6	Servicios de matanza en el rastro municipal	-
4.3.11.7	Venta de productos obtenidos en el rastro	-
4.3.11.9	Otros servicios prestados por el rastro municipal	-
4.3.12	Registro civil	-
4.3.12.1	Servicios en oficina fuera del horario	-
4.3.12.2	Servicios a domicilio	-
4.3.12.3	Anotaciones e inserciones en actas	-
4.3.13	Certificaciones	-
4.3.13.1	Expedición de certificados, certificaciones, constancias o copias certificadas	-
4.3.13.2	Extractos de actas	-
4.3.13.3	Dictámenes de trazo, uso y destino	-
4.3.14	Servicios de catastro	-
4.3.14.1	Copias de planos	-
4.3.14.2	Certificaciones catastrales	-
4.3.14.3	Informes catastrales	-

Estimación de Ingresos por Clasificación por Rúbro de Ingresos y Ley de Ingresos Municipal - 2018

Municipio: Sistema Intermunicipal de Manejo de Residuos Sureste

CRI/LI	DESCRIPCIÓN	INGRESO ESTIMADO ANUAL
4.3.14.4	Deslindes catastrales	-
4.3.14.5	Dictámenes catastrales	-
4.3.14.6	Revisión y autorización de avalúos	-
4.4	OTROS DERECHOS	-
4.4.1	Derechos no especificados	-
4.4.1.1	Servicios prestados en horas hábiles	-
4.4.1.2	Servicios prestados en horas inhábiles	-
4.4.1.3	Solicitudes de información	-
4.4.1.4	Servicios médicos	-
4.4.1.9	Otros servicios no especificados	-
4.5	ACCESORIOS DE LOS DERECHOS	-
4.5.1	Recargos	-
4.5.1.1	Falta de pago	-
4.5.2	Multas	-
4.5.2.1	Infracciones	-
4.5.3	Intereses	-
4.5.3.1	Plazo de créditos fiscales	-
4.5.4	Gastos de ejecución y de embargo	-
4.5.4.1	Gastos de notificación	-
4.5.4.2	Gastos de embargo	-
4.5.4.3	Otros gastos del procedimiento	-
4.5.9	Otros no especificados	-
4.5.9.9	Otros accesorios	-
5	PRODUCTOS	
5.1	PRODUCTOS DE TIPO CORRIENTE	-
5.1.1	Uso, goce, aprovechamiento o explotación de bienes de dominio privado	-
5.1.1.1	Arrendamiento o concesión de locales en mercados	-
5.1.1.2	Arrendamiento o concesión de kioscos en plazas y jardines	-
5.1.1.3	Arrendamiento o concesión de escusados y baños	-
5.1.1.4	Arrendamiento de inmuebles para anuncios	-

Estimación de Ingresos por Clasificación por Rubro de Ingresos y Ley de Ingresos Municipal - 2018

Municipio: Sistema Intermunicipal de Manejo de Residuos Sureste

CRI/LI	DESCRIPCIÓN	INGRESO ESTIMADO ANUAL
5.1.1.9	Otros arrendamientos o concesiones de bienes	-
5.1.2	Cementerios de dominio privado	-
5.1.2.1	Lotes uso perpetuidad y temporal	-
5.1.2.2	Mantenimiento	-
5.1.2.3	Venta de gavetas a perpetuidad	-
5.1.2.9	Otros	-
5.1.9	Productos diversos	-
5.1.9.1	Formas y ediciones impresas	-
5.1.9.2	Calcomanías, credenciales, placas, escudos y otros medios de identificación	-
5.1.9.3	Depósito de vehículos	-
5.1.9.4	Explotación de bienes municipales de dominio privado	-
5.1.9.5	Productos o utilidades de talleres y centros de trabajo	-
5.1.9.6	Venta de esquilmos, productos de aparcería, desechos y basuras	-
5.1.9.7	Venta de productos procedentes de viveros y jardines	-
5.1.9.8	Por proporcionar información en documentos o elementos técnicos	-
5.1.9.9	Otros productos no especificados	-
5.2	PRODUCTOS DE CAPITAL	-
5.2.1	Productos de capital	-
5.2.1.1	Otros no especificados	-
5.3	ACCESORIOS DE LOS PRODUCTOS	-
5.3.1	Otros no especificados	-
5.3.1.9	Otros accesorios	-
6	APROVECHAMIENTOS	
6.1	APROVECHAMIENTOS DE TIPO CORRIENTE	-
6.1.1	Incentivos derivados de la colaboración fiscal	-
6.1.1.1	Incentivos de colaboración	-
6.1.2	Multas	-
6.1.2.1	Infracciones	-
6.1.3	Indemnizaciones	-
6.1.3.1	Indemnizaciones	-
6.1.4	Reintegros	-

Estimación de Ingresos por Clasificación por Rubro de Ingresos y Ley de Ingresos Municipal - 2018

Municipio: Sistema Intermunicipal de Manejo de Residuos Sureste

CRI/LI	DESCRIPCIÓN	INGRESO ESTIMADO ANUAL
6.1.4.1	Reintegros	-
6.1.5	Aprovechamiento provenientes de obras públicas	-
6.1.5.1	Aprovechamientos provenientes de obras públicas	-
6.1.6	Aprovechamiento por participaciones derivadas de la aplicación de leyes	-
6.1.6.1	Aprovechamiento por participaciones derivadas de la aplicación de leyes	-
6.1.7	Aprovechamientos por aportaciones y cooperaciones	-
6.1.7.1	Aprovechamientos por aportaciones y cooperaciones	-
6.2	APROVECHAMIENTOS DE CAPITAL	-
6.3	OTROS APROVECHAMIENTOS	-
6.3.9	Otros aprovechamientos	-
6.3.9.9	Otros aprovechamientos	-
6.4	ACCESORIOS DE LOS APROVECHAMIENTOS	-
6.4.1	Otros no especificados	-
6.4.1.9	Otros accesorios	-
7	INGRESOS POR VENTAS DE BIENES Y SERVICIOS	-
7.1	INGRESOS POR VENTAS DE MERCANCÍAS	-
7.2	INGRESOS POR VENTAS DE BIENES Y SERVICIOS PRODUCIDOS EN ESTABLECIMIENTO DEL GOBIERNO	-
7.2.1	Producidos en establecimientos del gobierno	-
7.3	INGRESOS POR VENTA DE BIENES Y SERVICIOS DE ORGANISMOS DESCENTRALIZADOS	-
7.3.1	Producidos por organismos descentralizados municipales	-
7.4	INGRESOS DE OPERACIÓN DE ENTIDADES PARAESTATALES EMPRESARIALES (NO FINANCIERAS)	-
7.4.1	Producido por entidades paraestatales empresariales (no financieras)	-
7.9	INGRESOS NO COMPRENDIDOS EN LAS FRACCIONES DE LA LEY DE INGRESOS CAUSADOS EN EJERCICIOS FISCALES ANTERIORES PENDIENTES DE LIQUIDACIÓN O PAGO	-
7.9.1	Impuestos no comprendidos en las fracciones de la ley de Ingresos causados en ejercicios fiscales anteriores pendientes de liquidación o pago	-
7.9.2	Contribuciones de mejoras, derechos, productos y aprovechamientos no comprendidos en las fracciones de la ley de Ingreso causada en ejercicios fiscales anteriores pendientes de liquidación o pago	-
8	PARTICIPACIONES Y APORTACIONES	-

Estimación de Ingresos por Clasificación por Rubro de Ingresos y Ley de Ingresos Municipal - 2018

Municipio: Sistema Intermunicipal de Manejo de Residuos Sureste

CRI/LI	DESCRIPCIÓN	INGRESO ESTIMADO ANUAL
8.1	PARTICIPACIONES	-
8.1.1	Participaciones	-
8.1.1.1	Federales	-
8.1.1.2	Estatales	-
8.2	APORTACIONES	-
8.2.1	Aportaciones federales	-
8.2.1.1	Del fondo de infraestructura social municipal	-
8.2.1.2	Rendimientos financieros del fondo de aportaciones para la infraestructura social	-
8.2.1.3	Del fondo para el fortalecimiento municipal	-
8.2.1.4	Rendimientos financieros del fondo de aportaciones para el fortalecimiento municipal	-
8.3	CONVENIOS	-
8.3.1	Convenios	-
8.3.1.1	Derivados del Gobierno Federal	-
8.3.1.2	Derivados del Gobierno Estatal	-
8.3.1.9	Otros Convenios	-
9	TRANSFERENCIAS, ASIGNACIONES, SUBSIDIOS Y OTRAS AYUDAS	900,000
9.1	TRANSFERENCIAS INTERNAS Y ASIGNACIONES AL SECTOR PÚBLICO	-
9.1.1	Transferencias internas y asignaciones al sector público	-
9.1.1.1	Transferencias internas y asignaciones al sector público	-
9.2	TRANSFERENCIAS AL RESTO DEL SECTOR PÚBLICO	-
9.3	SUBSIDIOS Y SUBVENCIONES	900,000
9.3.1	Subsidio	900,000
9.3.1.1	Subsidio	900,000
9.3.2	Subvenciones	-
9.3.2.1	Subvenciones	-
9.4	AYUDAS SOCIALES	-
9.4.1	Donativos	-
9.4.1.1	Efectivo	-
9.4.1.2	Especie	-
9.5	PENSIONES Y JUBILACIONES	-

Estimación de Ingresos por Clasificación por Rubro de Ingresos y Ley de Ingresos Municipal - 2018

Municipio: Sistema Intermunicipal de Manejo de Residuos Sureste

CRI/LI	DESCRIPCIÓN	INGRESO ESTIMADO ANUAL
9.6	TRANSFERENCIAS A FIDEICOMISOS, MANDATOS Y ANÁLOGOS	-
9.6.1	Transferencias	-
9.6.1.1	Fideicomisos	-
9.6.1.2	Mandatos	-
9.6.1.9	Otros	-
10	OTROS INGRESOS Y BENEFICIOS	
10.1	Ingresos financieros	-
10.1.1	Ingresos financieros	-
10.1.2	Otros ingresos financieros	-
10.2	Diferencias por tipo de cambio a Favor en Efectivo y Equivalentes	-
10.2.1	Diferencias por tipo de cambio a Favor en Efectivo y Equivalentes	-
10.3	Otros ingresos y beneficios varios	-
10.3.9	Otros ingresos y beneficios varios	-
11	INGRESOS DERIVADOS DE FINANCIAMIENTO	
11.1	ENDEUDAMIENTO INTERNO	-
11.1.1	Financiamientos	-
11.1.1.1	Banca oficial	-
11.1.1.2	Banca comercial	-
11.1.1.9	Otros financiamientos no especificados	-
12	ENDEUDAMIENTO EXTERNO	
TOTAL DE INGRESOS		7,538,393

Presupuesto de Egresos por Clasificación por Objeto del Gasto y Fuentes de Financiamiento - 2018

Municipio: Sistema Intermunicipal de Manejo de Resíduos Sureste

COG/F	DESCRIPCIÓN	RECURSOS FISCALES	INGRESOS PROPIOS	RECURSOS FEDERALES				RECURSOS ESTATALES		FINANCIAMIENTOS INTERNOS	OTROS RECURSOS	TOTAL ANUAL
				APORTACIONES FONDO INFRAESTRUCTURA	APORTACIONES FONDO FORTALECIMIENTO	PARTICIPACIONES FEDERALES	CONVENIOS	PARTICIPACIONES ESTATALES	CONVENIOS			
376	Viáticos en el extranjero	50,000	-	-	-	-	-	-	-	-	-	50,000
377	Gastos de instalación y traslado de menaje	-	-	-	-	-	-	-	-	-	-	-
378	Servicios integrales de traslado y viáticos	-	-	-	-	-	-	-	-	-	-	-
379	Otros servicios de traslado y hospedaje	-	-	-	-	-	-	-	-	-	-	-
3800	SERVICIOS OFICIALES	170,000	-	-	-	-	-	-	-	-	-	170,000
381	Gastos de ceremonial	-	-	-	-	-	-	-	-	-	-	-
382	Gastos de orden social y cultural	-	-	-	-	-	-	-	-	-	-	-
383	Congresos y convenciones	20,000	-	-	-	-	-	-	-	-	-	20,000
384	Exposiciones	150,000	-	-	-	-	-	-	-	-	-	150,000
385	Gastos de representación	-	-	-	-	-	-	-	-	-	-	-
3900	OTROS SERVICIOS GENERALES	45,000	-	-	-	-	-	-	-	-	-	45,000
391	Servicios funerarios y de cementerios	-	-	-	-	-	-	-	-	-	-	-
392	Impuestos y derechos	45,000	-	-	-	-	-	-	-	-	-	45,000
393	Impuestos y derechos de importación	-	-	-	-	-	-	-	-	-	-	-
394	Sentencias y resoluciones por autoridad competente	-	-	-	-	-	-	-	-	-	-	-
395	Penas, multas, accesos y actualizaciones	-	-	-	-	-	-	-	-	-	-	-
396	Otros gastos por responsabilidades	-	-	-	-	-	-	-	-	-	-	-
397	Utilidades	-	-	-	-	-	-	-	-	-	-	-
398	Impuesto sobre nómina y otros que se deriven de una relación laboral	-	-	-	-	-	-	-	-	-	-	-
399	Otros servicios generales	-	-	-	-	-	-	-	-	-	-	-
4000	TRANSFERENCIAS, ASIGNACIONES, SUBSIDIOS Y OTRAS AYUDAS	-	-	-	-	-	-	-	-	-	-	-
4100	TRANSFERENCIAS INTERNAS Y ASIGNACIONES AL SECTOR PÚBLICO	-	-	-	-	-	-	-	-	-	-	-
411	Asignaciones presupuestarias al Poder Ejecutivo	-	-	-	-	-	-	-	-	-	-	-
412	Asignaciones presupuestarias al Poder Legislativo	-	-	-	-	-	-	-	-	-	-	-
413	Asignaciones presupuestarias al Poder Judicial	-	-	-	-	-	-	-	-	-	-	-
414	Asignaciones presupuestarias a Órganos Autónomos	-	-	-	-	-	-	-	-	-	-	-
415	Transferencias internas otorgadas a entidades paraestatales no empresariales y no financieras	-	-	-	-	-	-	-	-	-	-	-
416	Transferencias internas otorgadas a entidades paraestatales empresariales y no financieras	-	-	-	-	-	-	-	-	-	-	-
417	Transferencias internas otorgadas a fideicomisos públicos empresariales y no financieros	-	-	-	-	-	-	-	-	-	-	-
418	Transferencias internas otorgadas a Instituciones paraestatales públicas financieras	-	-	-	-	-	-	-	-	-	-	-
419	Transferencias internas otorgadas a fideicomisos públicos financieros	-	-	-	-	-	-	-	-	-	-	-
4200	TRANSFERENCIAS AL RESTO DEL SECTOR PÚBLICO	-	-	-	-	-	-	-	-	-	-	-
421	Transferencias otorgadas a entidades paraestatales no empresariales y no financieras	-	-	-	-	-	-	-	-	-	-	-
422	Transferencias otorgadas para entidades paraestatales empresariales y no financieras	-	-	-	-	-	-	-	-	-	-	-
423	Transferencias otorgadas para Instituciones paraestatales públicas financieras	-	-	-	-	-	-	-	-	-	-	-
424	Transferencias otorgadas a entidades federativas y municipios	-	-	-	-	-	-	-	-	-	-	-
425	Transferencias a fideicomisos de entidades federativas y municipios	-	-	-	-	-	-	-	-	-	-	-
4300	SUBSIDIOS Y SUBVENCIÓNES	-	-	-	-	-	-	-	-	-	-	-
431	Subsidios a la producción	-	-	-	-	-	-	-	-	-	-	-
432	Subsidios a la distribución	-	-	-	-	-	-	-	-	-	-	-

Presupuesto de Egresos por Clasificación por Objeto del Gasto y Fuentes de Financiamiento - 2018

Municipio: Sistema Intermunicipal de Manejo de Residuos Sureste

COG/FA	DESCRIPCIÓN	RECURSOS FISCALES	INGRESOS PROPIOS	RECURSOS FEDERALES				RECURSOS ESTATALES		FINANCIAMIENTOS INTERIROS	OTROS RECURSOS	TOTAL ANUAL
				APORTACIONES FONDO INFRAESTRUCTURA	APORTACIONES FONDO FORTALECIMIENTO	PARTICIPACIONES FEDERALES	CONVENIOS	PARTICIPACIONES ESTATALES	CONVENIOS			
433	Subsidios a la inversión	-	-	-	-	-	-	-	-	-	-	-
434	Subsidios a la prestación de servicios públicos	-	-	-	-	-	-	-	-	-	-	-
435	Subsidios para cubrir diferenciales de tasas de interés	-	-	-	-	-	-	-	-	-	-	-
436	Subsidios a la vivienda	-	-	-	-	-	-	-	-	-	-	-
437	Subvenciones al consumo	-	-	-	-	-	-	-	-	-	-	-
438	Subsidios a entidades federativas y municipios	-	-	-	-	-	-	-	-	-	-	-
439	Otros subsidios	-	-	-	-	-	-	-	-	-	-	-
4400	AYUDAS SOCIALES	-	-	-	-	-	-	-	-	-	-	-
441	Ayudas sociales a personas	-	-	-	-	-	-	-	-	-	-	-
442	Becas y otras ayudas para programas de capacitación	-	-	-	-	-	-	-	-	-	-	-
443	Ayudas sociales a instituciones de enseñanza	-	-	-	-	-	-	-	-	-	-	-
444	Ayudas sociales a actividades científicas o académicas	-	-	-	-	-	-	-	-	-	-	-
445	Ayudas sociales a instituciones sin fines de lucro	-	-	-	-	-	-	-	-	-	-	-
446	Ayudas sociales a cooperativas	-	-	-	-	-	-	-	-	-	-	-
447	Ayudas sociales a entidades de interés público	-	-	-	-	-	-	-	-	-	-	-
448	Ayudas por desastres naturales y otros siniestros	-	-	-	-	-	-	-	-	-	-	-
4500	PENSIONES Y JUBILACIONES	-	-	-	-	-	-	-	-	-	-	-
451	Pensiones	-	-	-	-	-	-	-	-	-	-	-
452	Jubilaciones	-	-	-	-	-	-	-	-	-	-	-
459	Otras pensiones y jubilaciones	-	-	-	-	-	-	-	-	-	-	-
4600	TRANSFERENCIAS A FIDEICOMISOS, MANDATOS Y OTROS ANÁLOGOS	-	-	-	-	-	-	-	-	-	-	-
461	Transferencias a fideicomisos del Poder Ejecutivo	-	-	-	-	-	-	-	-	-	-	-
462	Transferencias a fideicomisos del Poder Legislativo	-	-	-	-	-	-	-	-	-	-	-
463	Transferencias a fideicomisos del Poder Judicial	-	-	-	-	-	-	-	-	-	-	-
464	Transferencias a fideicomisos públicos de entidades paraestatales no empresariales y no financieras	-	-	-	-	-	-	-	-	-	-	-
465	Transferencias a fideicomisos públicos de entidades paraestatales empresariales y no financieras	-	-	-	-	-	-	-	-	-	-	-
466	Transferencias a fideicomisos de instituciones públicas financieras	-	-	-	-	-	-	-	-	-	-	-
4700	TRANSFERENCIAS A LA SEGURIDAD SOCIAL	-	-	-	-	-	-	-	-	-	-	-
471	Transferencias por obligación de ley	-	-	-	-	-	-	-	-	-	-	-
4800	DONATIVOS	-	-	-	-	-	-	-	-	-	-	-
481	Donativos a instituciones sin fines de lucro	-	-	-	-	-	-	-	-	-	-	-
482	Donativos a entidades federativas	-	-	-	-	-	-	-	-	-	-	-
483	Donativos a fideicomisos privados	-	-	-	-	-	-	-	-	-	-	-
484	Donativos a fideicomisos estatales	-	-	-	-	-	-	-	-	-	-	-
485	Donativos internacionales	-	-	-	-	-	-	-	-	-	-	-
4900	TRANSFERENCIAS AL EXTERIOR	-	-	-	-	-	-	-	-	-	-	-
491	Transferencias para gobiernos extranjeros	-	-	-	-	-	-	-	-	-	-	-
492	Transferencias para organismos internacionales	-	-	-	-	-	-	-	-	-	-	-
493	Transferencias para el sector privado externo	-	-	-	-	-	-	-	-	-	-	-
5000	BIENES MUEBLES, INMUEBLES E INTANGIBLES	41,239	-	-	-	-	-	-	-	-	-	41,239
5100	MOBILIARIO Y EQUIPO DE ADMINISTRACIÓN	41,239	-	-	-	-	-	-	-	-	-	41,239

Presupuesto de Egresos por Clasificación por Objeto del Gasto y Fuentes de Financiamiento - 2018

Municipio: Sistema Intermunicipal de Manejo de Residuos Sureste

COG/FF	DESCRIPCIÓN	RECURSOS FISCALES	INGRESOS PROPIOS	RECURSOS FEDERALES				RECURSOS ESTATALES		FINANCIAMIENTOS INTERNOS	OTROS RECURSOS	TOTAL ANUAL
				APORTACIONES FONDO INFRAESTRUCTURA	APORTACIONES FONDO FORTALECIMIENTO	PARTICIPACIONES FEDERALES	CONVENIOS	PARTICIPACIONES ESTATALES	CONVENIOS			
511	Muebles de oficina y estantería	-	-	-	-	-	-	-	-	-	-	-
512	Muebles, excepto de oficina y estantería	-	-	-	-	-	-	-	-	-	-	-
513	Bienes artísticos, culturales y científicos	-	-	-	-	-	-	-	-	-	-	-
514	Objetos de valor	-	-	-	-	-	-	-	-	-	-	-
515	Equipo de cómputo de tecnologías de la información	21,239	-	-	-	-	-	-	-	-	-	21,239
519	Otros mobiliarios y equipos de administración	20,000	-	-	-	-	-	-	-	-	-	20,000
5200	MOBILIARIO Y EQUIPO EDUCACIONAL Y RECREATIVO	-	-	-	-	-	-	-	-	-	-	-
521	Equipos y aparatos audiovisuales	-	-	-	-	-	-	-	-	-	-	-
522	Aparatos deportivos	-	-	-	-	-	-	-	-	-	-	-
523	Cámaras fotográficas y de video	-	-	-	-	-	-	-	-	-	-	-
529	Otro mobiliario y equipo educacional y recreativo	-	-	-	-	-	-	-	-	-	-	-
5300	EQUIPO E INSTRUMENTAL MÉDICO Y DE LABORATORIO	-	-	-	-	-	-	-	-	-	-	-
531	Equipo médico y de laboratorio	-	-	-	-	-	-	-	-	-	-	-
532	Instrumental médico y de laboratorio	-	-	-	-	-	-	-	-	-	-	-
5400	VEHÍCULOS Y EQUIPO DE TRANSPORTE	60,000	-	-	-	-	-	-	-	-	-	60,000
541	Vehículos y equipo de transporte	-	-	-	-	-	-	-	-	-	-	-
542	Carrocerías y remolques	-	-	-	-	-	-	-	-	-	-	-
543	Equipo aerospacial	-	-	-	-	-	-	-	-	-	-	-
544	Equipo ferroviario	-	-	-	-	-	-	-	-	-	-	-
545	Embarcaciones	-	-	-	-	-	-	-	-	-	-	-
549	Otros equipo de transporte	60,000	-	-	-	-	-	-	-	-	-	60,000
5500	EQUIPO DE DEFENSA Y SEGURIDAD	-	-	-	-	-	-	-	-	-	-	-
551	Equipo de defensa y seguridad	-	-	-	-	-	-	-	-	-	-	-
5600	MAQUINARIA, OTROS EQUIPOS Y HERRAMIENTAS	-	-	-	-	-	-	-	-	-	-	-
561	Maquinaria y equipo agropecuario	-	-	-	-	-	-	-	-	-	-	-
562	Maquinaria y equipo industrial	-	-	-	-	-	-	-	-	-	-	-
563	Maquinaria y equipo de construcción	-	-	-	-	-	-	-	-	-	-	-
564	Sistemas de aire acondicionado, calefacción y de refrigeración industrial y comercial	-	-	-	-	-	-	-	-	-	-	-
565	Equipo de comunicación y telecomunicación	-	-	-	-	-	-	-	-	-	-	-
566	Equipo de generación eléctrica, aparatos y accesorios eléctricos	-	-	-	-	-	-	-	-	-	-	-
567	Herramientas y máquinas-herramienta	-	-	-	-	-	-	-	-	-	-	-
569	Otros equipos	-	-	-	-	-	-	-	-	-	-	-
5700	ACTIVOS BIOLÓGICOS	-	-	-	-	-	-	-	-	-	-	-
571	Bovinos	-	-	-	-	-	-	-	-	-	-	-
572	Porcinos	-	-	-	-	-	-	-	-	-	-	-
573	Aves	-	-	-	-	-	-	-	-	-	-	-
574	Ovinos y caprinos	-	-	-	-	-	-	-	-	-	-	-
575	Peces y acuicultura	-	-	-	-	-	-	-	-	-	-	-
576	Equinos	-	-	-	-	-	-	-	-	-	-	-
577	Especies menores y de zoológico	-	-	-	-	-	-	-	-	-	-	-
578	Árboles y plantas	-	-	-	-	-	-	-	-	-	-	-
579	Otros activos biológicos	-	-	-	-	-	-	-	-	-	-	-
5800	Bienes inmuebles	-	-	-	-	-	-	-	-	-	-	-

Presupuesto de Egresos por Clasificación por Objeto del Gasto y Fuentes de Financiamiento - 2018

Municipio: Sistema Intermunicipal de Manejo de Residuos Sureste

CÓDIGO	DESCRIPCIÓN	RECURSOS FISCALES	INGRESOS PROPIOS	RECURSOS FEDERALES				RECURSOS ESTATALES		FINANCIAMIENTO INTERNO	OTROS RECURSOS	TOTAL ANUAL
				APORTACIONES FONDO INFRAESTRUCTURA	APORTACIONES FONDO FORTALECIMIENTO	PARTICIPACIONES FEDERALES	CONVENIOS	PARTICIPACIONES ESTATALES	CONVENIOS			
581	Terrenos	-	-	-	-	-	-	-	-	-	-	-
582	Viviendas	-	-	-	-	-	-	-	-	-	-	-
583	Edificios no residenciales	-	-	-	-	-	-	-	-	-	-	-
589	Otros bienes inmuebles	-	-	-	-	-	-	-	-	-	-	-
5900	ACTIVOS INTANGIBLES	-	-	-	-	-	-	-	-	-	-	-
591	Software	-	-	-	-	-	-	-	-	-	-	-
592	Patentes	-	-	-	-	-	-	-	-	-	-	-
593	Marcas	-	-	-	-	-	-	-	-	-	-	-
594	Derechos	-	-	-	-	-	-	-	-	-	-	-
595	Concesiones	-	-	-	-	-	-	-	-	-	-	-
596	Franquicias	-	-	-	-	-	-	-	-	-	-	-
597	Licencias informáticas e intelectuales	-	-	-	-	-	-	-	-	-	-	-
598	Licencias industriales, comerciales y otras	-	-	-	-	-	-	-	-	-	-	-
599	Otros activos intangibles	-	-	-	-	-	-	-	-	-	-	-
6000	INVERSIÓN PÚBLICA	-	-	-	-	-	-	-	-	-	-	-
6100	OBRA PÚBLICA EN BIENES DE DOMINIO PÚBLICO	900,000	-	-	-	-	-	-	-	-	-	900,000
611	Edificación habitacional	-	-	-	-	-	-	-	-	-	-	-
612	Edificación no habitacional	900,000	-	-	-	-	-	-	-	-	-	900,000
613	Construcción de obras para el abastecimiento de agua, petróleo, gas, electricidad y telecomunicaciones	-	-	-	-	-	-	-	-	-	-	-
614	División de terrenos y construcción de obras de urbanización	-	-	-	-	-	-	-	-	-	-	-
615	Construcción de vías de comunicación	-	-	-	-	-	-	-	-	-	-	-
616	Otras construcciones de ingeniería civil u obra pesada	-	-	-	-	-	-	-	-	-	-	-
617	Instalaciones y equipamiento en construcciones	-	-	-	-	-	-	-	-	-	-	-
619	Trabajo de acabados en edificaciones y otros trabajos especializados	-	-	-	-	-	-	-	-	-	-	-
6200	OBRA PÚBLICA EN BIENES PROPIOS	-	-	-	-	-	-	-	-	-	-	-
621	Edificación habitacional	-	-	-	-	-	-	-	-	-	-	-
622	Edificación no habitacional	-	-	-	-	-	-	-	-	-	-	-
623	Construcción de obras para el abastecimiento de agua, petróleo, gas, electricidad y telecomunicaciones	-	-	-	-	-	-	-	-	-	-	-
624	División de terrenos y construcción de obras de urbanización	-	-	-	-	-	-	-	-	-	-	-
625	Construcción de vías de comunicación	-	-	-	-	-	-	-	-	-	-	-
626	Otras construcciones de ingeniería civil u obra pesada	-	-	-	-	-	-	-	-	-	-	-
627	Instalaciones y equipamiento en construcciones	-	-	-	-	-	-	-	-	-	-	-
629	Trabajos de acabados en edificaciones y otros trabajos especializados	-	-	-	-	-	-	-	-	-	-	-
6300	PROYECTOS PRODUCTIVOS Y ACCIONES DE FOMENTO	-	-	-	-	-	-	-	-	-	-	-
631	Estudios, formulación y evaluación de proyectos productivos no incluidos en conceptos anteriores de este capítulo	-	-	-	-	-	-	-	-	-	-	-
632	Ejecución de proyectos productivos no incluidos en conceptos anteriores de este capítulo	-	-	-	-	-	-	-	-	-	-	-
7000	INVERSIONES FINANCIERAS Y OTRAS PROVISIONES	-	-	-	-	-	-	-	-	-	-	-
7100	INVERSIONES PARA EL FOMENTO DE ACTIVIDADES PRODUCTIVAS	-	-	-	-	-	-	-	-	-	-	-
711	Créditos otorgados por entidades federativas y municipios al sector social y privado para el fomento de actividades productivas	-	-	-	-	-	-	-	-	-	-	-
712	Créditos otorgados por las entidades federativas a municipios para el fomento de actividades productivas	-	-	-	-	-	-	-	-	-	-	-
7200	ACCIONES Y PARTICIPACIONES DE CAPITAL	-	-	-	-	-	-	-	-	-	-	-

Presupuesto de Egresos por Clasificación por Objeto del Gasto y Fuentes de Financiamiento - 2018

Municipio: Sistema Intermunicipal de Manejo de Residuos Sureste

COC/FE	DESCRIPCIÓN	RECURSOS FISCALES	INGRESOS PROPIOS	RECURSOS FEDERALES				RECURSOS ESTATALES		FINANCIAMIENTOS INTERNOS	OTROS RECURSOS	TOTAL ANUAL
				APORTACIONES FONDO INFRAESTRUCTURA	APORTACIONES FONDO FORTALECIMIENTO	PARTICIPACIONES FEDERALES	CONVENIOS	PARTICIPACIONES ESTATALES	CONVENIOS			
721	Acciones y participaciones de capital en entidades paraestatales no empresariales y no financieras con fines de política económica											
722	Acciones y participaciones de capital en entidades paraestatales empresariales y no financieras con fines de política económica											
723	Acciones y participaciones de capital en Instituciones paraestatales públicas financieras con fines de política económica											
724	Acciones y participaciones de capital en el sector privado con fines de política económica											
725	Acciones y participaciones de capital en organismos internacionales con fines de política económica											
726	Acciones y participaciones de capital en el sector externo con fines de política económica											
727	Acciones y participaciones de capital en el sector público con fines de gestión de la liquidez											
728	Acciones y participaciones de capital en el sector privado con fines de gestión de liquidez											
729	Acciones y participaciones de capital en el sector externo con fines de gestión de liquidez											
7300	COMPRA DE TÍTULOS Y VALORES											
731	Bonos											
732	Valores representativos de deuda adquiridos con fines de política económica											
733	Valores representativos de deuda adquiridos con fines de gestión de liquidez											
734	Obligaciones negociables adquiridas con fines de política económica											
735	Obligaciones negociables adquiridas con fines de gestión de liquidez											
739	Otros valores											
7400	CONCESIÓN DE PRÉSTAMOS											
741	Concesión de préstamos a entidades paraestatales no empresariales y no financieras con fines de política económica											
742	Concesión de préstamos a entidades paraestatales empresariales y no financieras con fines de política económica											
743	Concesión de préstamos a instituciones paraestatales públicas financieras con fines de política económica											
744	Concesión de préstamos a entidades federativas y municipios con fines de política económica											
745	Concesión de préstamos al sector privado con fines de política económica											
746	Concesión de préstamos al sector externo con fines de política económica											
747	Concesión de préstamos al sector público con fines de gestión de liquidez											
748	Concesión de préstamos al sector privado con fines de gestión de liquidez											
749	Concesión de préstamos al sector externo con fines de gestión de liquidez											
7500	INVERSIONES EN FIDEICOMISOS, MANDATOS Y OTROS ANÁLOGOS											
751	Inversiones en fideicomisos del Poder Ejecutivo											
752	Inversiones en fideicomisos del Poder Legislativo											
753	Inversiones en fideicomisos del Poder Judicial											
754	Inversiones en fideicomisos públicos no empresariales y no financieros											
755	Inversiones en fideicomisos públicos empresariales y no financieros											
756	Inversiones en fideicomisos públicos financieros											
757	Inversiones en fideicomisos de entidades federativas											
758	Inversiones en fideicomisos de municipios											
759	Fideicomisos de empresas privadas y particulares											
7600	OTRAS INVERSIONES FINANCIERAS											
761	Depósitos a largo plazo en moneda nacional											
762	Depósitos a largo plazo en moneda extranjera											
7900	PROVISIONES PARA CONTINGENCIAS Y OTRAS EROGACIONES ESPECIALES											

Presupuesto de Egresos por Clasificación por Objeto del Gasto y Fuentes de Financiamiento - 2018

Municipio: Sistema Intermunicipal de Manejo de Residuos Sureste

COC/FF	DESCRIPCIÓN	RECURSOS FISCALES	INGRESOS PROPIOS	RECURSOS FEDERALES				RECURSOS ESTATALES		FINANCIAMIENTOS INTERNOS	OTROS RECURSOS	TOTAL ANUAL
				APORTACIONES FONDO INFRAESTRUCTURA	APORTACIONES FONDO FORTALECIMIENTO	PARTICIPACIONES FEDERALES	CONVENIOS	PARTICIPACIONES ESTATALES	CONVENIOS			
791	Contingencias por fenómenos naturales	-	-	-	-	-	-	-	-	-	-	-
792	Contingencias socioeconómicas	-	-	-	-	-	-	-	-	-	-	-
799	Otras erogaciones especiales	-	-	-	-	-	-	-	-	-	-	-
8000	PARTICIPACIONES Y APORTACIONES											
8100	PARTICIPACIONES											
811	Fondo general de participaciones	-	-	-	-	-	-	-	-	-	-	-
812	Fondo de fomento municipal	-	-	-	-	-	-	-	-	-	-	-
813	Participaciones de las entidades federativas a los municipios	-	-	-	-	-	-	-	-	-	-	-
814	Otros conceptos participables de la Federación a entidades federativas	-	-	-	-	-	-	-	-	-	-	-
815	Otros conceptos participables de la Federación a municipios	-	-	-	-	-	-	-	-	-	-	-
816	Convenios de colaboración administrativa	-	-	-	-	-	-	-	-	-	-	-
8300	APORTACIONES											
831	Aportaciones de la Federación a las entidades federativas	-	-	-	-	-	-	-	-	-	-	-
832	Aportaciones de la Federación a municipios	-	-	-	-	-	-	-	-	-	-	-
833	Aportaciones de las entidades federativas a los municipios	-	-	-	-	-	-	-	-	-	-	-
834	Aportaciones previstas en leyes y decretos al sistema de protección social	-	-	-	-	-	-	-	-	-	-	-
835	Aportaciones previstas en leyes y decretos compensatorias a entidades federativas y municipios	-	-	-	-	-	-	-	-	-	-	-
8500	CONVENIOS											
851	Convenios de reasignación	-	-	-	-	-	-	-	-	-	-	-
852	Convenios de descentralización	-	-	-	-	-	-	-	-	-	-	-
853	Otros convenios	-	-	-	-	-	-	-	-	-	-	-
9000	DEUDA PÚBLICA											
9100	AMORTIZACIÓN DE LA DEUDA PÚBLICA											
911	Amortización de la deuda interna con instituciones de crédito	-	-	-	-	-	-	-	-	-	-	-
912	Amortización de la deuda interna por emisión de títulos y valores	-	-	-	-	-	-	-	-	-	-	-
913	Amortización de arrendamientos financieros nacionales	-	-	-	-	-	-	-	-	-	-	-
914	Amortización de la deuda externa con instituciones de crédito	-	-	-	-	-	-	-	-	-	-	-
915	Amortización de deuda externa con organismos financieros internacionales	-	-	-	-	-	-	-	-	-	-	-
916	Amortización de la deuda bilateral	-	-	-	-	-	-	-	-	-	-	-
917	Amortización de la deuda externa por emisión de títulos y valores	-	-	-	-	-	-	-	-	-	-	-
918	Amortización de arrendamientos financieros internacionales	-	-	-	-	-	-	-	-	-	-	-
9200	INTERESES DE LA DEUDA PÚBLICA											
921	Intereses de la deuda interna con instituciones de crédito	-	-	-	-	-	-	-	-	-	-	-
922	Intereses derivados de la colocación de títulos y valores	-	-	-	-	-	-	-	-	-	-	-
923	Intereses por arrendamientos financieros nacionales	-	-	-	-	-	-	-	-	-	-	-
924	Intereses de la deuda externa con instituciones de crédito	-	-	-	-	-	-	-	-	-	-	-
925	Intereses de la deuda con organismos financieros internacionales	-	-	-	-	-	-	-	-	-	-	-
926	Intereses de la deuda bilateral	-	-	-	-	-	-	-	-	-	-	-
927	Intereses derivados de la colocación de títulos y valores en el exterior	-	-	-	-	-	-	-	-	-	-	-
928	Intereses por arrendamientos financieros internacionales	-	-	-	-	-	-	-	-	-	-	-
9300	COMISIONES DE LA DEUDA PÚBLICA											
931	Comisiones de la deuda pública interna	-	-	-	-	-	-	-	-	-	-	-

Presupuesto de Egresos por Clasificación por Objeto del Gasto y Fuentes de Financiamiento - 2018

Municipio: Sistema Intermunicipal de Manejo de Residuos Sureste

COC/FE	DESCRIPCIÓN	RECURSOS FISCALES	INGRESOS PROPIOS	RECURSOS FEDERALES				RECURSOS ESTATALES		FINANCIAMIENTOS INTERNOS	OTROS RECURSOS	TOTAL ANUAL
				APORTACIONES FONDO INFRAESTRUCTURA	APORTACIONES FONDO FORTALECIMIENTO	PARTICIPACIONES FEDERALES	CONVENIOS	PARTICIPACIONES ESTATALES	CONVENIOS			
932	Comisiones de la deuda pública externa	-	-	-	-	-	-	-	-	-	-	-
9400	GASTOS DE LA DEUDA PÚBLICA	-	-	-	-	-	-	-	-	-	-	-
941	Gastos de la deuda pública interna	-	-	-	-	-	-	-	-	-	-	-
942	Gastos de la deuda pública externa	-	-	-	-	-	-	-	-	-	-	-
9500	COSTO POR COBERTURAS	-	-	-	-	-	-	-	-	-	-	-
951	Costos por coberturas	-	-	-	-	-	-	-	-	-	-	-
9600	APOYOS FINANCIEROS	-	-	-	-	-	-	-	-	-	-	-
961	Apoyos a Intermediarios financieros	-	-	-	-	-	-	-	-	-	-	-
962	Apoyos a ahorradores y deudores del Sistema Financiero Nacional	-	-	-	-	-	-	-	-	-	-	-
9900	ADEUDOS DE EJERCICIOS FISCALES ANTERIORES (ADEFAS)	-	-	-	-	-	-	-	-	-	-	-
991	ADEFAS	-	-	-	-	-	-	-	-	-	-	-
TOTAL DE EGRESOS												

Estado Analítico del Ejercicio del Presupuesto de Egresos Detallado
 Clasificación por Objeto del Gasto (Capítulo y Concepto)
 2018
 (PESOS)

Municipio: Sistema Intermunicipal de Manejo de Residuos Sureste

Concepto	Egresos		
	Aprobado	Ampliaciones/ (Reducciones)	Modificado
Fideicomiso de Desastres Naturales (Informativo)	\$ -		
7600 Otras Inversiones Financieras	\$ -		
7900 Provisiones para Contingencias y Otras Erogaciones Especiales	\$ -		
8000 Participaciones y Aportaciones	\$ -	\$ -	\$ -
8100 Participaciones			
8300 Aportaciones			
8500 Convenios			
9000 Deuda Pública	\$ -	\$ -	\$ -
9100 Amortización de la Deuda Pública			
9200 Intereses de la Deuda Pública			
9300 Comisiones de la Deuda Pública			
9400 Gastos de la Deuda Pública			
9500 Costo por Coberturas			
9600 Apoyos Financieros			
9900 Adeudos de Ejercicios Fiscales Anteriores (ADEFAS)			
Gasto Etiquetado	\$ -	\$ -	\$ -
##### Servicios Personales	\$ -	\$ -	\$ -
1100 Remuneraciones al Personal de Carácter Permanente			
1200 Remuneraciones al Personal de Carácter Transitorio			
1300 Remuneraciones Adicionales y Especiales			
1400 Seguridad Social			
1500 Otras Prestaciones Sociales y Económicas			
1600 Previsiones			
1700 Pago de Estímulos a Servidores Públicos			
2000 Materiales y Suministros	\$ -	\$ -	\$ -
2100 Materiales de Administración, Emisión de Documentos y Artículos Oficiales			
2200 Alimentos y Utensilios			
2300 Materias Primas y Materiales de Producción y Comercialización			
2400 Materiales y Artículos de Construcción y de Reparación			
2500 Productos Químicos, Farmacéuticos y de Laboratorio			
2600 Combustibles, Lubricantes y Aditivos			
2700 Vestuario, Blancos, Prendas de Protección y Artículos Deportivos			
2800 Materiales y Suministros Para Seguridad			
2900 Herramientas, Refacciones y Accesorios Menores			
3000 Servicios Generales	\$ -	\$ -	\$ -
3100 Servicios Básicos			
3200 Servicios de Arrendamiento			
3300 Servicios Profesionales, Científicos, Técnicos y Otros Servicios			
3400 Servicios Financieros, Bancarios y Comerciales			
3500 Servicios de Instalación, Reparación, Mantenimiento y Conservación			
3600 Servicios de Comunicación Social y Publicidad			
3700 Servicios de Traslado y Viáticos			
3800 Servicios Oficiales			
3900 Otros Servicios Generales			
4000 Transferencias, Asignaciones, Subsidios y Otras Ayudas	\$ -	\$ -	\$ -
4100 Transferencias Internas y Asignaciones al Sector Público	\$ -		
4200 Transferencias al Resto del Sector Público	\$ -		
4300 Subsidios y Subvenciones	\$ -		
4400 Ayudas Sociales	\$ -		
4500 Pensiones y Jubilaciones	\$ -		
4600 Transferencias a Fideicomisos, Mandatos y Otros Análogos	\$ -		
4700 Transferencias a la Seguridad Social	\$ -		
4800 Donativos	\$ -		
4900 Transferencias al Exterior	\$ -		
5000 Bienes Muebles, Inmuebles e Intangibles	\$ -	\$ -	\$ -
5100 Mobiliario y Equipo de Administración	\$ -		
5200 Mobiliario y Equipo Educativo y Recreativo	\$ -		
5300 Equipo e Instrumental Médico y de Laboratorio	\$ -		
5400 Vehículos y Equipo de Transporte	\$ -		

Estado Analítico del Ejercicio del Presupuesto de Egresos Detallado
 Clasificación por Objeto del Gasto (Capítulo y Concepto)
 2018
 (PESOS)

Municipio: Sistema Intermunicipal de Manejo de Residuos Sureste

Concepto	Egresos		
	Aprobado	Ampliaciones/ (Reducciones)	Modificado
Gasto No Etiquetado	\$ 7,538,393.00	\$ -	\$ -
##### Servicios Personales	\$ 2,819,054.00	\$ -	\$ -
1100 Remuneraciones al Personal de Carácter Permanente	\$ 2,280,288.00		
1200 Remuneraciones al Personal de Carácter Transitorio	\$ -		
1300 Remuneraciones Adicionales y Especiales	\$ 28,766.00		
1400 Seguridad Social	\$ 450,000.00		
1500 Otras Prestaciones Sociales y Económicas			
1600 Previsiones	\$ 60,000.00		
1700 Pago de Estímulos a Servidores Públicos			
2000 Materiales y Suministros	\$ 1,952,000.00	\$ -	\$ -
2100 Materiales de Administración, Emisión de Documentos y Artículos Oficiales	\$ 95,000.00		
2200 Alimentos y Utensilios			
2300 Materias Primas y Materiales de Producción y Comercialización			
2400 Materiales y Artículos de Construcción y de Reparación	\$ 137,000.00		
2500 Productos Químicos, Farmacéuticos y de Laboratorio			
2600 Combustibles, Lubricantes y Aditivos	\$ 1,510,000.00		
2700 Vestuario, Blancos, Prendas de Protección y Artículos Deportivos	\$ 50,000.00		
2800 Materiales y Suministros Para Seguridad			
2900 Herramientas, Refacciones y Accesorios Menores	\$ 160,000.00		
3000 Servicios Generales	\$ 1,766,100.00	\$ -	\$ -
3100 Servicios Básicos	\$ 76,100.00		
3200 Servicios de Arrendamiento	\$ 405,000.00		
3300 Servicios Profesionales, Científicos, Técnicos y Otros Servicios	\$ 460,000.00		
3400 Servicios Financieros, Bancarios y Comerciales	\$ 60,000.00		
3500 Servicios de Instalación, Reparación, Mantenimiento y Conservación	\$ 250,000.00		
3600 Servicios de Comunicación Social y Publicidad	\$ 25,000.00		
3700 Servicios de Traslado y Viáticos	\$ 275,000.00		
3800 Servicios Oficiales	\$ 170,000.00		
3900 Otros Servicios Generales	\$ 45,000.00		
4000 Transferencias, Asignaciones, Subsidios y Otras Ayudas	\$ -	\$ -	\$ -
4100 Transferencias Internas y Asignaciones al Sector Público	\$ -		
4200 Transferencias al Resto del Sector Público	\$ -		
4300 Subsidios y Subvenciones	\$ -		
4400 Ayudas Sociales	\$ -		
4500 Pensiones y Jubilaciones	\$ -		
4600 Transferencias a Fideicomisos, Mandatos y Otros Análogos	\$ -		
4700 Transferencias a la Seguridad Social	\$ -		
4800 Donativos	\$ -		
4900 Transferencias al Exterior	\$ -		
5000 Bienes Muebles, Inmuebles e Intangibles	\$ 101,239.00	\$ -	\$ -
5100 Mobiliario y Equipo de Administración	\$ 41,239.00		
5200 Mobiliario y Equipo Educativo y Recreativo	\$ -		
5300 Equipo e Instrumental Médico y de Laboratorio	\$ -		
5400 Vehículos y Equipo de Transporte	\$ 60,000.00		
5500 Equipo de Defensa y Seguridad	\$ -		
5600 Maquinaria, Otros Equipos y Herramientas	\$ -		
5700 Activos Biológicos	\$ -		
5800 Bienes Inmuebles	\$ -		
5900 Activos Intangibles	\$ -		
6000 Inversión Pública	\$ 900,000.00	\$ -	\$ -
6100 Obra Pública en Bienes de Dominio Público	\$ -		
6200 Obra Pública en Bienes Propios	\$ 900,000.00		
6300 Proyectos Productivos y Acciones de Fomento	\$ -		
7000 Inversiones Financieras y Otras Provisiones	\$ -	\$ -	\$ -
7100 Inversiones Para el Fomento de Actividades Productivas	\$ -		
7200 Acciones y Participaciones de Capital	\$ -		
7300 Compra de Títulos y Valores	\$ -		
7400 Concesión de Préstamos	\$ -		
7500 Inversiones en Fideicomisos, Mandatos y Otros Análogos	\$ -		

Estado Analítico del Ejercicio del Presupuesto de Egresos Detallado
 Clasificación por Objeto del Gasto (Capítulo y Concepto)
 2018
 (PESOS)

Municipio: Sistema Intermunicipal de Manejo de Residuos Sureste

	Concepto	Egresos		
		Aprobado	Ampliaciones/ (Reducciones)	Modificado
5500	Equipo de Defensa y Seguridad	\$ -		
5600	Maquinaria, Otros Equipos y Herramientas	\$ -		
5700	Activos Biológicos	\$ -		
5800	Bienes Inmuebles	\$ -		
5900	Activos Intangibles	\$ -		
6000	Inversión Pública	\$ -	\$ -	\$ -
6100	Obra Pública en Bienes de Dominio Público	\$ -		
6200	Obra Pública en Bienes Propios	\$ -		
6300	Proyectos Productivos y Acciones de Fomento	\$ -		
7000	Inversiones Financieras y Otras Provisiones	\$ -	\$ -	\$ -
7100	Inversiones Para el Fomento de Actividades Productivas	\$ -		
7200	Acciones y Participaciones de Capital	\$ -		
7300	Compra de Títulos y Valores	\$ -		
7400	Concesión de Préstamos	\$ -		
7500	Inversiones en Fideicomisos, Mandatos y Otros Análogos	\$ -		
	Fideicomiso de Desastres Naturales (Informativo)	\$ -		
7600	Otras Inversiones Financieras	\$ -		
7900	Provisiones para Contingencias y Otras Erogaciones Especiales	\$ -		
8000	Participaciones y Aportaciones	\$ -	\$ -	\$ -
8100	Participaciones	\$ -		
8300	Aportaciones	\$ -		
8500	Convenios	\$ -		
9000	Deuda Pública	\$ -	\$ -	\$ -
9100	Amortización de la Deuda Pública	\$ -		
9200	Intereses de la Deuda Pública	\$ -		
9300	Comisiones de la Deuda Pública	\$ -		
9400	Gastos de la Deuda Pública	\$ -		
9500	Costo por Coberturas	\$ -		
9600	Apoyos Financieros	\$ -		
9900	Adeudos de Ejercicios Fiscales Anteriores (ADEFAS)	\$ -		
	Total de Egresos	\$ 7,538,595.00	\$ -	\$ -

Nota: Los formatos no se encuentran bloqueados para su buen manejo, las filas que no sean de su competencia manejarlas en ceros.

Estado Analítico del Ejercicio del Presupuesto de Egresos Detallado - LDF
 Clasificación Administrativa
 2018
 (PESOS)

Municipio: Sistema Intermunicipal de Manejo de Residuos Sureste

Concepto	Egresos		
	Aprobado	Ampliaciones/ (Reducciones)	Modificado
I. Gasto No Etiquetado			
A. Dependencia o Unidad Administrativa 1			
B. Dependencia o Unidad Administrativa 2			
C. Dependencia o Unidad Administrativa 3			
D. Dependencia o Unidad Administrativa 4			
E. Dependencia o Unidad Administrativa 5			
F. Dependencia o Unidad Administrativa 6			
G. Dependencia o Unidad Administrativa 7			
H. Dependencia o Unidad Administrativa xx			
II. Gasto Etiquetado			
A. Dependencia o Unidad Administrativa 1			
B. Dependencia o Unidad Administrativa 2			
C. Dependencia o Unidad Administrativa 3			
D. Dependencia o Unidad Administrativa 4			
E. Dependencia o Unidad Administrativa 5			
F. Dependencia o Unidad Administrativa 6			
G. Dependencia o Unidad Administrativa 7			
H. Dependencia o Unidad Administrativa xx			
Total de Egresos (II + I)			

Nota: Los formatos no se encuentran bloqueados para su buen manejo, las filas que no sean de su competencia manejarlas en ceros.

Estado Análítico del Ejercicio del Presupuesto de Egresos Detallado – LDF
Clasificación Funcional (Finalidad y Función)
2018
(PESOS)

Municipio: Sistema Intermunicipal de Manejo de Residuos Sureste

Concepto		Egresos		
		Aprobado	Ampliaciones/ (Reducciones)	Modificado
Gasto No Etiquetado		7,538,393.00		
1	Gobierno			
1.1	Legislación			
1.2	Justicia			
1.3	Coordinación de la Política de Gobierno			
1.4	Relaciones Exteriores			
1.5	Asuntos Financieros y Hacendarios			
1.6	Seguridad Nacional			
1.7	Asuntos de Orden Público y de Seguridad Interior			
1.8	Otros Servicios Generales			
2	Desarrollo Social	7,538,393.00		
2.1	Protección Ambiental	7,538,393.00		
2.2	Vivienda y Servicios a la Comunidad			
2.3	Salud			
2.4	Recreación, Cultura y Otras Manifestaciones Sociales			
2.5	Educación			
2.6	Protección Social			
2.7	Otros Asuntos Sociales			
3	Desarrollo Económico			
3.1	Asuntos Económicos, Comerciales y Laborales en General			
3.2	Agropecuaria, Silvicultura, Pesca y Caza			
3.3	Combustibles y Energía			
3.4	Minería, Manufacturas y Construcción			
3.5	Transporte			
3.6	Comunicaciones			
3.7	Turismo			
3.8	Ciencia, Tecnología e Innovación			
3.9	Otras Industrias y Otros Asuntos Económicos			
4	Otras No Clasificadas en Funciones Anteriores			
4.1	Transacciones de la Deuda Pública / Costo Financiero de la Deuda			
4.2	Transferencias, Participaciones y Aportaciones Entre Diferentes Niveles y Ordenes de Gobierno			
4.3	Saneamiento del Sistema Financiero			
4.4	Adeudos de Ejercicios Fiscales Anteriores			
Gasto Etiquetado				
1	Gobierno			
1.1	Legislación			
1.2	Justicia			
1.3	Coordinación de la Política de Gobierno			
1.4	Relaciones Exteriores			
1.5	Asuntos Financieros y Hacendarios			
1.6	Seguridad Nacional			
1.7	Asuntos de Orden Público y de Seguridad Interior			
1.8	Otros Servicios Generales			
2	Desarrollo Social			
2.1	Protección Ambiental			
2.2	Vivienda y Servicios a la Comunidad			
2.3	Salud			
2.4	Recreación, Cultura y Otras Manifestaciones Sociales			
2.5	Educación			
2.6	Protección Social			
2.7	Otros Asuntos Sociales			
3	Desarrollo Económico			
3.1	Asuntos Económicos, Comerciales y Laborales en General			
3.2	Agropecuaria, Silvicultura, Pesca y Caza			
3.3	Combustibles y Energía			
3.4	Minería, Manufacturas y Construcción			
3.5	Transporte			

Estado Analítico del Ejercicio del Presupuesto de Egresos Detallado – LDF
 Clasificación Funcional (Finalidad y Función)
 2018
 (PESOS)

Municipio: Sistema Intermunicipal de Manejo de Residuos Sureste

	Concepto	Egresos		
		Aprobado	Ampliaciones/ (Reducciones)	Modificado
3.6	Comunicaciones			
3.7	Turismo			
3.8	Ciencia, Tecnología e Innovación			
3.9	Otras Industrias y Otros Asuntos Económicos			
4	Otras No Clasificadas en Funciones Anteriores	-	-	-
4.1	Transacciones de la Deuda Publica / Costo Financiero de la Deuda			
4.2	Transferencias, Participaciones y Aportaciones Entre Diferentes Niveles y Ordenes de Gobierno			
4.3	Saneamiento del Sistema Financiero			
4.4	Adeudos de Ejercicios Fiscales Anteriores			
Total de Egresos		7,588,398.00		

Nota: Los formatos no se encuentran bloqueados para su buen manejo, las filas que no sean de su competencia manejarlas en ceros.

Estado Analítico del Ejercicio del Presupuesto de Egresos Detallado - LDF
 Clasificación de Servicios Personales por Categoría
 2018
 (PESOS)

Municipio: Sistema Intermunicipal de Manejo de Residuos Sureste

Concepto	Egresos		
	Aprobado	Ampliaciones/ (Reducciones)	Modificado
Gasto No Etiquetado	7,538,393.00		
Personal Administrativo y de Servicio Público	7,538,393.00		
Magisterio			
Servicios de Salud	-	-	-
Personal Administrativo			
Personal Médico, Paramédico y afín			
Seguridad Pública			
Gastos asociados a la implementación de nuevas leyes federales o reformas a las mismas	-	-	-
Nombre del Programa o Ley 1			
Nombre del Programa o Ley 2			
Sentencias laborales definitivas			
Gasto Etiquetado			
Personal Administrativo y de Servicio Público			
Magisterio			
Servicios de Salud	-	-	-
Personal Administrativo			
Personal Médico, Paramédico y afín			
Seguridad Pública			
Gastos asociados a la implementación de nuevas leyes federales o reformas a las mismas	-	-	-
Nombre del Programa o Ley 1			
Nombre del Programa o Ley 2			
Sentencias laborales definitivas			
Total del Gasto en Servicios Personales	7,538,393.00		

Nota: Los formatos no se encuentran bloqueados para su buen manejo, las filas que no sean de su competencia manejarlas en ceros.

Presupuesto de Egresos por Clasificación Funcional del Gasto 2018
(Finalidad, Función y Subfunción)

Municipio: Sistema Intermunicipal de Manejo de Residuos Sureste

			IMPORTE ANUAL
1. GOBIERNO			\$ -
1. 1.	LEGISLACIÓN		\$ -
1. 1. 1.	Legislación		\$ -
1. 1. 2.	Fiscalización		\$ -
1. 2.	JUSTICIA		\$ -
1. 2. 1.	Impartición de Justicia		\$ -
1. 2. 2.	Procuración de Justicia		\$ -
1. 2. 3.	Reclusión y Readaptación Social		\$ -
1. 2. 4.	Derechos Humanos		\$ -
1. 3.	COORDINACIÓN DE LA POLÍTICA DE GOBIERNO		\$ -
1. 3. 1.	Presidencia/Gubernatura		\$ -
1. 3. 2.	Política Interior		\$ -
1. 3. 3.	Preservación y Cuidado del Patrimonio Público		\$ -
1. 3. 4.	Función Pública		\$ -
1. 3. 5.	Asuntos Jurídicos		\$ -
1. 3. 6.	Organización de Procesos Electorales		\$ -
1. 3. 7.	Población		\$ -
1. 3. 8.	Territorio		\$ -
1. 3. 9.	Otros		\$ -
1. 4.	RELACIONES EXTERIORES		\$ -
1. 4. 1.	Relaciones Exteriores		\$ -
1. 5.	ASUNTOS FINANCIEROS Y HACENDARIOS		\$ -
1. 5. 1.	Asunto Financieros		\$ -
1. 5. 2.	Asuntos Hacendarios		\$ -
1. 6.	SEGURIDAD NACIONAL		\$ -
1. 6. 1.	Defensa		\$ -
1. 6. 2.	Marina		\$ -
1. 6. 3.	Inteligencia para la Preservación de la Seguridad Nacional		\$ -
1. 7.	ASUNTOS DE ORDEN PÚBLICO Y DE SEGURIDAD INTERIOR		\$ -
1. 7. 1.	Policía		\$ -
1. 7. 2.	Protección Civil		\$ -
1. 7. 3.	Otros Asuntos de Orden Público y Seguridad		\$ -
1. 7. 4.	Sistema Nacional de Seguridad Pública		\$ -
1. 8.	OTROS SERVICIOS GENERALES		\$ -
1. 8. 1.	Servicios Registrales, Administrativos y Patrimoniales		\$ -
1. 8. 2.	Servicios Estadísticos		\$ -
1. 8. 3.	Servicios de Comunicación y Medios		\$ -
1. 8. 4.	Acceso a la Información Pública Gubernamental		\$ -
1. 8. 5.	Otros		\$ -
2. DESARROLLO SOCIAL			\$ 7,538,393
2. 1.	PROTECCIÓN AMBIENTAL		\$ 7,538,393

Presupuesto de Egresos por Clasificación Funcional del Gasto 2018
(Finalidad, Función y Subfunción)

Municipio: Sistema Intermunicipal de Manejo de Residuos Sureste

			IMPORTE ANUAL	
2.	1.	1	Ordenación de Desechos	\$ 7,538,393
	2.	1.	2 Administración del Agua	\$ -
	3.	1.	3 Ordenación de Aguas Residuales, Drenaje y Alcantarillado	\$ -
	4.	1.	4 Reducción de la Contaminación	\$ -
	5.	1.	5 Protección de la Diversidad Biológica y del Paisaje	\$ -
	6.	1.	6 Otros de Protección Ambiental	\$ -
2.	2.		VIVIENDA Y SERVICIOS A LA COMUNIDAD	\$ -
	1.	2.	1 Urbanización	\$ -
	2.	2.	2 Desarrollo Comunitario	\$ -
	3.	2.	3 Abastecimiento de Agua	\$ -
	4.	2.	4 Alumbrado Público	\$ -
	5.	2.	5 Vivienda	\$ -
	6.	2.	6 Servicios Comunes	\$ -
	7.	2.	7 Desarrollo Regional	\$ -
2.	3.		SALUD	\$ -
	1.	3.	1 Prestación de Servicios de Salud a la Comunidad	\$ -
	2.	3.	2 Prestación de Servicios de Salud a la Persona	\$ -
	3.	3.	3 Generación de Recursos para la Salud	\$ -
	4.	3.	4 Rectoría del Sistema de Salud	\$ -
	5.	3.	5 Protección Social en Salud	\$ -
2.	4.		RECREACIÓN, CULTURA Y OTRAS MANIFESTACIONES SOCIALES	\$ -
	1.	4.	1 Deporte y Recreación	\$ -
	2.	4.	2 Cultura	\$ -
	3.	4.	3 Radio, Televisión y Editoriales	\$ -
	4.	4.	4 Asuntos Religiosos y Otras Manifestaciones Sociales	\$ -
2.	5.		EDUCACIÓN	\$ -
	1.	5.	1 Educación Básica	\$ -
	2.	5.	2 Educación Media Superior	\$ -
	3.	5.	3 Educación Superior	\$ -
	4.	5.	4 Posgrado	\$ -
	5.	5.	5 Educación para Adultos	\$ -
	6.	5.	6 Otros Servicios Educativos y Actividades Inherentes	\$ -
2.	6.		PROTECCIÓN SOCIAL	\$ -
	1.	6.	1 Enfermedad e Incapacidad	\$ -
	2.	6.	2 Edad Avanzada	\$ -
	3.	6.	3 Familia e Hijos	\$ -
	4.	6.	4 Desempleo	\$ -
	5.	6.	5 Alimentación y Nutrición	\$ -
	6.	6.	6 Apoyo Social para la Vivienda	\$ -
	7.	6.	7 Indígenas	\$ -
	8.	6.	8 Otros Grupos Vulnerables	\$ -

Presupuesto de Egresos por Clasificación Funcional del Gasto 2018
(Finalidad, Función y Subfunción)

Municipio: Sistema Intermunicipal de Manejo de Residuos Sureste

			IMPORTE ANUAL	
2.	6.	9	Otros de Seguridad Social y Asistencia Social	\$ -
2.	7.		OTROS ASUNTOS SOCIALES	\$ -
2.	7.	1	Otros Asuntos Sociales	\$ -
3.	DESARROLLO ECONÓMICO			\$ -
3.	1.		ASUNTOS ECONÓMICOS, COMERCIALES Y LABORALES EN GENERAL	\$ -
3.	1.	1	Asuntos Económicos y Comerciales en General	\$ -
3.	1.	2	Asuntos Laborales Generales	\$ -
3.	2.		AGROPECUARIA, SILVICULTURA, PESCA Y CAZA	\$ -
3.	2.	1	Agropecuaria	\$ -
3.	2.	2	Silvicultura	\$ -
3.	2.	3	Acuicultura; Pesca y Caza	\$ -
3.	2.	4	Agroindustrial	\$ -
3.	2.	5	Hidroagrícola	\$ -
3.	2.	6	Apoyo Financiero a la Banca y Seguro Agropecuario	\$ -
3.	3.		COMBUSTIBLES Y ENERGÍA	\$ -
3.	3.	1	Carbón y Otros Combustibles Minerales Sólidos	\$ -
3.	3.	2	Petróleo y Gas Natural (Hidrocarburos)	\$ -
3.	3.	3	Combustibles Nucleares	\$ -
3.	3.	4	Otros Combustibles	\$ -
3.	3.	5	Electricidad	\$ -
3.	3.	6	Energía no Eléctrica	\$ -
3.	4.		MINERÍA, MANUFACTURAS Y CONSTRUCCIÓN	\$ -
3.	4.	1	Extracción de Recursos Minerales excepto los Combustibles Minerales	\$ -
3.	4.	2	Manufacturas	\$ -
3.	4.	3	Construcción	\$ -
3.	5.		TRANSPORTE	\$ -
3.	5.	1	Transporte por Carretera	\$ -
3.	5.	2	Transporte por Agua y Puertos	\$ -
3.	5.	3	Transporte por Ferrocarril	\$ -
3.	5.	4	Transporte Aéreo	\$ -
3.	5.	5	Transporte por Oleoductos y Gasoductos y Otros Sistemas de Transporte	\$ -
3.	5.	6	Otros Relacionados con Transporte	\$ -
3.	6.		COMUNICACIÓN	\$ -
3.	6.	1	Comunicaciones	\$ -
3.	7.		TURISMO	\$ -
3.	7.	1	Turismo	\$ -
3.	7.	2	Hoteles y Restaurantes	\$ -
3.	8.		CIENCIA, TECNOLOGÍA E INNOVACIÓN	\$ -
3.	8.	1	Investigación Científica	\$ -
3.	8.	2	Desarrollo Tecnológico	\$ -
3.	8.	3	Servicios Científicos y Tecnológicos	\$ -

**Presupuesto de Egresos por Clasificación Funcional del Gasto 2018
(Finalidad, Función y Subfunción)**

Municipio: Sistema Intermunicipal de Manejo de Residuos Sureste

			IMPORTE ANUAL	
3.	8.	4	Innovación	\$ -
3.	9.		OTRAS INDUSTRIAS Y OTROS ASUNTOS ECONÓMICOS	\$ -
3.	9.	1	Comercio, Distribución, Almacenamiento y Depósito	\$ -
3.	9.	2	Otras Industrias	\$ -
3.	9.	3	Otros Asuntos Económicos	\$ -
4.			OTRAS NO CLASIFICADAS EN FUNCIONES ANTERIORES	\$ -
4.	1.		TRANSACCIONES DE LA DEUDA PÚBLICA/COSTO FINANCIERO DE LA DEUDA	\$ -
4.	1.	1	Deuda Pública Interna	\$ -
4.	1.	2	Deuda Pública Externa	\$ -
4.	2.		TRANSFERENCIAS, PARTICIPACIONES Y APORTACIONES ENTRE DIFERENTES NIVELES Y ÓRDENES DE GOBIERNO	\$ -
4.	2.	1	Transferencias entre Diferentes Niveles y Ordenes de Gobierno	\$ -
4.	2.	2	Participaciones entre Diferentes Niveles y Ordenes de Gobierno	\$ -
4.	2.	3	Aportaciones entre Diferentes Niveles y Ordenes de Gobierno	\$ -
4.	3.		SANEAMIENTO DEL SISTEMA FINANCIERO	\$ -
4.	3.	1	Saneamiento del Sistema Financiero	\$ -
4.	3.	2	Apoyos IPAB	\$ -
4.	3.	3	Banca de Desarrollo	\$ -
4.	3.	4	Apoyo a los programas de reestructura en unidades de inversión (UDIS)	\$ -
4.	4.		ADEUDOS DE EJERCICIOS FISCALES ANTERIORES	\$ -
4.	4.	1	Adeudos de Ejercicios Fiscales Anteriores	\$ -
			Suma	\$ 7,538,393

Presupuesto por Clasificación Programática 2018

Municipio: Sistema Intermunicipal de Manejo de Residuos Sureste

Programas Presupuestarios	Desagregación - Presupuestaria	Cantidad
1 SUBSIDIOS		
	1.1 Sector Social y Privado (Sujetos a Reglas de Operación)	-
	1.2 Entidades Federativas y Municipios (Sujetos a Reglas de Operación)	-
	1.3 Otros Subsidios	-
2 DESEMPEÑO DE LAS FUNCIONES		7,538,393
	2.1 Prestación de Servicios Públicos	7,538,393
	2.2 Provisión de Bienes Públicos	-
	2.3 Planeación, Seguimiento y Evaluación de las Políticas Públicas	-
	2.4 Promoción y Fomento	-
	2.5 Regulación y Supervisión	-
	2.6 Específicos	-
	2.7 Proyectos de Inversión	-
3 ADMINISTRATIVOS Y DE APOYO		
	3.1 Apoyo al Proceso Presupuestario y para mejorar la Eficiencia Institucional	-
	3.2 Apoyo a la Función Pública y al Mejoramiento de la Gestión	-
	3.3 Operaciones Ajenas	-
4 COMPROMISOS		
	4.1 Obligaciones de cumplimiento de Resolución Jurisdiccional	-
	4.2 Desastres Naturales	-
5 OBLIGACIONES		
	5.1 Pensiones y Jubilaciones.	-
	5.2 Aportaciones a la Seguridad Social	-
Suma:		7,538,393